

காவேரி கலா மன்றம்

வருடாந்த அறிக்கை 2017

Kaveri Kala Manram

Annual report 2017



Green nation, Holistic life, Bright future.....

“Helping Hands Are Better Than Praying Lips.”

— Mother Teresa

**Kaveri Kala Manram
House of Hope
Kilinochchi.**

பொருளடக்கம்

1. காவேரி கலா மன்றத்தின் வரலாற்றுப்பார்வை
2. காவேரி கலா மன்றத்தின் செயற்குழு கூட்ட அறிக்கைகள் – 2017
3. காவேரி கலா மன்றத்தினால் அடையப்பட்ட இலக்குகளும் இலட்சியங்களும் 2017
4. காவேரி கலா மன்றத்தின் நாடக ஆற்றுகைகளும் விபரங்களும் 2017
5. காவேரி கலா மன்றத்தின் கல்வி ஊக்குவிப்பு பணிகள் 2017
6. காவேரி கலா மன்றத்தின் சமூக அபிவிருத்திப்பணிகள் 2017
7. காவேரி கலா மன்றத்தின் ஆண்மீக பணிகள் 2017
8. காவேரி கலாமன்றத்தின் சமுதாய கூடல் நிகழ்வுகள் 2017
9. காவேரி கலாமன்றத்தின் விளையாட்டு அபிவிருத்தி பணிகள் 2017
10. காவேரி கலா மன்றத்தின் இலக்கிய பணிகள் 2017
11. காவேரி கலா மன்றத்தின் தொழுநோயாளர் மறுவாழ்வு பணிகள் 2017
12. காவேரி கலா மன்ற பணியாளர் வினைத்திறன் 2017
13. காவேரி கலா மன்றத்தின் தொழுநோயாளர் மேம்பாட்டு சம்மேளன பணிகள் 2017
14. காவேரி கலா மன்ற வருடாந்த வரவு செலவு 2017
15. காவேரி கலா மன்றத்தின் தொழு நோயாளர் மேம்பாட்டு பணிகளை வாழ்த்தியோர் 2017

History of KKM

Kaveri Kala Manram

Kaveri Kala Manram (KKM) started 2002 as a youth cultural group using drama to address social marginalization. Over the years, as a result of witnessing the conflict and the consequential displacement of people from the region, it evolved to engage in and facilitate the rehabilitation and resettlement of returning IDPs. KKM uses drama as a key approach to generate a community spirit and facilitate healing in returning IDPs and children in the Jaffna peninsula, supporting them in the process of rebuilding their lives. KKM focuses on creating social unity, promoting socio-economic development and safeguarding and developing human resources as its mission. Inculcating and developing thoughts and ethics based on equality, peace and non-violence are keys to the process.

KKM initiated a resettlement project in Vanni region, together with the support of local village leaders . The group used a community based rehabilitation method introduced by the WHO as their primary approach. As a result of KKM's groundwork, the strategies and networks built through the project, the villagers indicate successful resettlement and a return to livelihoods. KKM has also supported school children in Jaffna to learn about cooperation, peace and non-violence through drama.

KKM ADMINISTRATIVE STRUCTURE

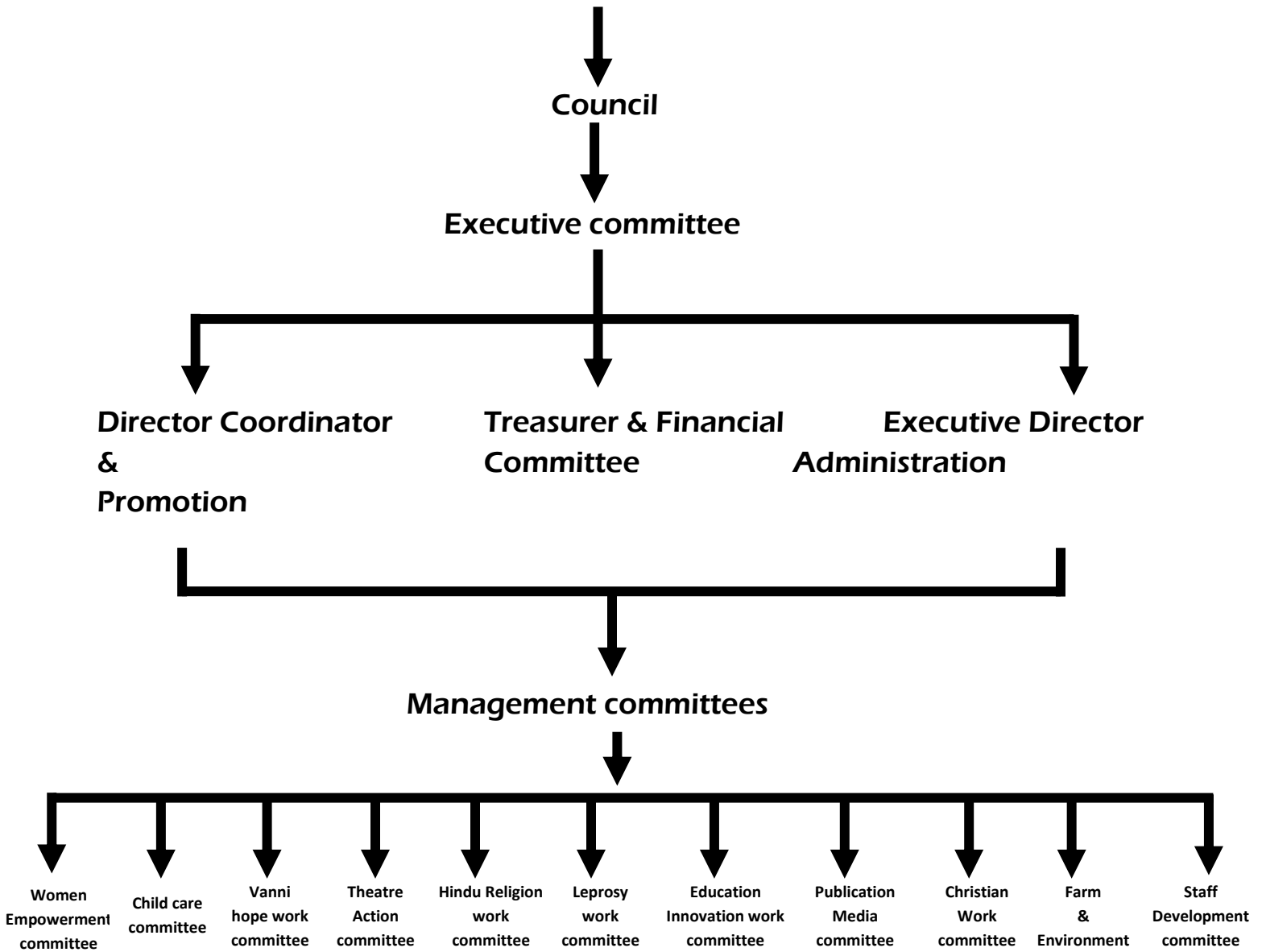

Kaveri kala manram – KKM 2015 TO 2020

Our Vision:

The people of Northern Sri Lanka (recovering from years of conflict) working together for positive change: creating a future where rights are protected and all are self-sufficient.

Our Mission:

To work in partnership with local communities:

1. Enable them to take responsibility for their upliftment and socio-economic needs.
2. Help them understand and claim their rights.
3. Ensure the care and protection of disadvantaged persons, especially persons affected by leprosy.
4. Work with others towards the elimination of leprosy

OUR STRATEGY;

Awareness, Education, Health and Livelihood. - **AEHL Strategy of KKM.**

- a) Raising **AWARENESS**.
- b) Implementing **EDUCATIONAL** processes.
- c) Promoting **HEALTH**
- d) Fostering **LIVELIHOOD** opportunities.

a) **Raising awareness.** – principally through drama and theatre

This will be the key to our strategy. Making people aware of their shortcoming, needs and their rights – using interactive drama as the principal educational tool.

b) **Implementing educational processes.**

Supporting education at every level for children from very disadvantaged families -particularly children from leprosy affected families. This will be achieved through sponsorships and loans.

c) **Promoting health.**

Build on our experience of working among leprosy affected individuals and other disadvantage communities, and widen the support and rehabilitation work outside the Jaffna peninsula. We will fully support the Governments leprosy elimination programme.

d) **Fostering livelihood opportunities.**

Promote traditional livelihood such as farming, fishing, small scale industries based on the Palmyra and Coconut palms. These were lost and destroyed during the war and need resurrection.

Activities...

a) Raising awareness. – principally through drama and theatre

- 1) Increased detection leprosy
- 2) Health & hygienic promotion
- 3) Coconut plantation for livelihood development
- 4) Environment
- 5) Attitude change & good behaviour practice
- 6) Promoting awareness on traditional job opportunities
- 7) Water & sanitation
- 8) Child & women rights awareness program
- 9) Awareness on disability access in national level

b) Implementing educational processes.

- 1) Scholarship programs to disadvantage university students
- 2) Scholarship programs to disadvantage high school students
- 3) Child care programme to disadvantage children
- 4) Vocational training on job opportunities
- 5) Support to Christian theological formation
- 6) Support to Hindu religion education
- 7) Support to Christian education

c) Promoting health.

- 1) Screening programme on early detection on leprosy
- 2) Mobile clinic to support leprosy screening program
- 3) Stress relief development program
- 4) Support to disability physiotherapy to war disable people
- 5) Providing water & sanitation to needy people

4) Fostering livelihood opportunities.

- 1) Coconut plantation & intercropping cultivation
- 2) Village hen (poultry) development program
- 3) Village goat(diary) development program
- 4) Soil project (organic cultivation)
- 5) Small scale industries & marketing management
- 6) Small scale fishing farm development program
- 7) Sea fishing promoting programme

காவேரி கலா மன்றம்

செயற்குழு மற்றும் ஏனைய நிர்வாக குழுக்கள்

2016 – 2017

KKM Boards & committees 2015 to 2017

KKM Executive committee

| | |
|---------------------------|--------------------------------------|
| 1) President | Mr K Mathanakopalakrisnan |
| 2) Secretary | Mr K Pusparajha |
| 3) Treasurer | Mr S Puthisigamane |
| 4) Executive Director | Rev Dr T S Joshua |
| 5) Mr N Nadunayagamorthee | Vice President |
| 6) Director | Dr Preman Jeyaratnam |
| 7) Mr.P.Ingaran | Leprosy Community |
| 8) Mr.R.Sivaguru | Leprosy Community |
| 9) Mrs.L.Nagamah | Leprosy Community (Vice Secretary) |
| 10) Mrs.N.Kamalvathee | Community (Jaffna) |
| 11) Mrs.S.Sutharjine | Community (Kili) |
| 12) Mr.K.Rajeevan | Community (Jaffna) (2015) |
| 13) Mr.K.Yogaratnam | Community (Jaffna) (2015) |

Finance committee

| | |
|---------------------------------|----------------------|
| 1) Convener Of Committee | Treasurer KKM |
| 2) KKM Executive Director | KKM |
| 3) Director | KKM |
| 4) Mrs.S.Putisigamane | Community (Jaffna) |
| 5) Mrs.S.Sutharjini | Community (Kili) |
| 6) Mr.P.Ingaran | Leprosy Community |
| 7) Mr.M.Reginald | Community (Jaffna) |
| 8) Accountant | KKM |
| 9) Mrs.R.Konjunkili | Leprosy Community |
| 10) Mrs.Elizabeth Puthisigamane | Community (Jaffna) |

Women Empowerment committee

| | |
|------------------------------|---------------------|
| 1) Convener Of Committee | Project Coordinator |
| 2) Mrs.K.Subajini | Community (Kili) |
| 3) Mrs.R.Vanitha | Community (Mannar) |
| 4) Mrs.S.Inthuranee | Community Kili) |
| 5) Women Development Officer | Jaffna |
| 6) Women Development Officer | Kilinochchi |
| 7) Mrs.T.Thaminainar | Leprosy Community |

Child Care committee

| | |
|------------------------------|---------------------|
| 1) Convener Of Committee | Project Coordinator |
| 2) Mr.Elumalaipilai | Community (Kili) |
| 3) Mrs.N Niruja | Community (Mannar) |
| 4) Mrs.S.Sasikala | Community Kili) |
| 5) Child Care Officer | Jaffna |
| 6) Women Development Officer | Kilinochchi |
| 7) Mrs.I.Kamalaranee | Leprosy Community |
| 8) Dr.Sathasivam | Community |

Multi Religion Mission committee

- | | |
|--------------------------------|-----------------------------------|
| 1) Convener Of Committee | Project Coordinator |
| 2) Mr.K.Segar | Community (Kili) |
| 3) Mrs.N.Nimal | Community (Mannar) |
| 4) Mr.V.Ramalinga | Community Kili) |
| 5) Cultural Officer | Jaffna |
| 6) Cultural Officer | Kilinochchi |
| 7) Mr.R.Vagayar | Leprosy Community |
| 8) Community Religious Leaders | Community (Jaffna & Kilinochchi) |

Leprosy work committee

- | | |
|-----------------------------|-------------------------------|
| 1) Convener Of Committee | Project Manager |
| 2) Dr.S.Ramanan | Community (Kili) |
| 3) Dr.(Mrs.) Joy Sabanathan | Community (Missionary) (2015) |
| 4) Dr.R.Suganthan | Community (Palai) |
| 5) Leprosy PHI | Jaffna |
| 6) Mr.S.Kunam | Leprosy Patient |
| 7) Mrs.S.Pavalarsanee | Leprosy Patient |

Education & Innovation committee

- | | |
|-----------------------------|--------------------------------|
| 1) Convener Of Committee | KKM Executive Director |
| 2) Treasurer | KKM- |
| 3) Project Coordinators | KKM Vanni Hope |
| 4) Accountant | KKM |
| 5) Dr.(Mrs.) Joy Sabanathan | Community (Missionary) (2015) |
| 6) Mr.Prumal Ganesan | Principal |
| 7) Mrs.R.Vanitha | Teacher |
| 8) Mr.P.Raveendran | Leprosy Patient |

Publication &Media Board

- | | |
|--------------------------|------------------------------------|
| 1) Convener Of Committee | Project Coordinator |
| 2) Mr.M.Thibagar | Community (Palai) |
| 3) Mr.Vasantha Ruban | Film Maker |
| 4) Mr.S.Sounthirarajan | Community (Kili) |
| 5) Mr.P.Raveendran | Leprosy Patient |
| 6) Mr.K.Rajeevan | Writer |
| 7) Mr.P.Ganesan | Writer |
| 8) Mr.T.Inparasa | Young Writer (Leprosy Community) |

Christian Mission committee

- | | |
|--------------------------|---------------------|
| 1) Convener Of Committee | Project Coordinator |
| 2) Pastor Lasarus | Community (Jaffna) |
| 3) Pastor Thavapiragasam | Community (Kili) |
| 4) Mr.K.Kunaratnam | Community (Jaffna) |
| 5) Miss.S.Priya | Leprosy Community |
| 6) Mr.S.Sinnaiya | Community (Jaffna) |
| 7) Mrs.S.Tharishi | Community (Jaffna) |

Farm & Environment committee

- | | |
|---------------------------|---------------------------|
| 1) Convener Of Committee | Farm Manger |
| 2) KKM Executive Director | KKM |
| 3) Treasurer | KKM |
| 4) Mr.S.Thangarajha | Farmer Federation |
| 5) Dr.Mrs. Joy Sabanathan | Missionary |
| 6) Mr.S.Mahalingam | Coconut Development Board |
| 7) Mr.A.Ashokumar | Fisheries |

Vanni Hope Development committee

- | | |
|------------------------------|-------------------------|
| 1) Convener Of Committee | Project Coordinator |
| 2) KKM Executive Director | KKM |
| 3) Treasurer | KKM |
| 4) Mr.Ranjan Sivagna Sundram | Chairman KKM Vanni Hope |
| 5) Mrs.N.Sureka | Community (Kili) |
| 6) Accountant | KKM Vanni Hope |
| 7) Mr.Elumalai Pilai | Community(Kili) |

Staff development committee

- | | |
|--------------------------|------------------------|
| 1) Convener Of Committee | KKM Executive Director |
| 2) Director | KKM |
| 3) Treasurer | KKM |
| 4) Mrs.S.Sutharjini | Community (Kili) |
| 5) President | KKM |
| 6) Senior Staff | KKM |
| 7) Mrs.N.Manogaran | Community (Jaffna) |

Theater action committee

- | | |
|---------------------------|-------------------------|
| 1) Convener Of Committee | Leader Of Theatre Group |
| 2) KKM Executive Director | KKM |
| 3) Mr.M.Kugathas | Community (Jaffna) |
| 4) Mr.Vasantharuban | Community (Palai) |
| 5) Mr.K.Rajeevan | Cultural Officer |
| 6) Mrs.A.Rokinee | Leprosy Community |
| 7) Mr.Elumalai Pilai | Community (Kili) |

காவேரி கலா மன்றம்

செயற்குழு கூட்ட அறிக்கைகள் – 2017

கடந்த கூட்ட அறிக்கை 04/03/2017

| No | Agenda | Discussion note | Decision |
|---------|---|--|---|
| 01/2017 | தலைமை உரை | மேற்படி கூட்டம் 04.03.2017 அன்று கிளிநொச்சியில் உள்ள காவேரி கலாமன்ற நம்பிக்கை இல்லத்தில் பி.பி.30 மணிக்கு உபதலைவர் திரு.ஞ.புத்திசிகாமணி அவர்கள் தலைமையில் அகவணக்கத்தை தொடர்ந்து கலாமன்ற கீதத்துடன் கூட்டம் ஆரம்பிக்கப்பட்டது. | தலைவர், சிறப்பு விருந்தினர்களையும், கலாமன்ற செயற்குழு உறுப்பினர்களையும், கலாமன்ற பணியாளர்களை வாழ்த்தி வரவேற்று உரை நிகழ்த்தினார். தலைவரின் வாழ்த்துரையை நிர்வாக சபை ஏற்றுக்கொண்டது. |
| 02/2017 | கடந்த கூட்ட அறிக்கை | கடந்த கூட்ட அறிக்கை செயலாளர் அவர்களால் வாசிக்கப்பட்டது. | அறிக்கையை ஏற்றுக்கொண்டது. ஏகமானமாக |
| 03/2017 | கடந்த கூட்ட அறிக்கை ஏற்றுக்கொள்ளப்படல். | அக்கருத்தை தொடர்ந்து அறிக்கை திருமதி. கமலாவதி கிருஸ்ணமுகன் அவர்கள் முன்மொழிய, திருமதி பிரேமலினி யோகராசா அவர்கள் வழிமொழிந்தார். | சபை அறிக்கையை ஏற்றுக்கொண்டது. ஏகமானமாக |
| 04/2017 | கணக்கறிக்கை | கணக்கறிக்கை திருமதி. சாந்தகுமார் தயாளினி அவர்களால் முன்வைக்கப்பட்டது. | வரவு :- இரண்டு கோடி எண்பத்து இரண்டு இலட்சத்து பதின் ஐந்து ஆயிரத்து ஐநூற்று ஐம்பத்தொன்பது சதம் இருபத்தெட்டு. செலவு:- ஒரு கோடி தொண்ணூறு இலட்சத்து தொண்ணூற்று ஓராயிரத்து எண்ணூற்றி இருபத்து ஐந்து சதம் எழுபது மிகுதி :- எழுபத்து ஒரு இலட்சத்து இருபத்து மூவாயிரத்து எழுநூற்று பப்பத்து ஐந்து சதம் ஐம்பத்தெட்டு. |
| 05/2017 | கணக்கறிக்கை ஏற்றுக்கொள்ளப்பட்டது | கணக்கறிக்கையினை திரு. மு. யோகரட்னம் அவர்கள் முன்மொழிய திருமதி. கமலாவதி கிருஸ்ணமுகன் அவர்கள் வழிமொழிந்தார். | தீர்மானம் சபையினரால் ஏகமானதாக ஏற்றுக்கொள்ளப்பட்டது. |
| 06/2017 | காவேரி கலாமன்ற அலுவலக விடயத்தில் கலாமன்ற செயற்குழு எத்தகைய பங்கை வகிப்பது என்பது தொடர்பாக ஆராயப்பட்டது. | கலாமன்ற அலுவலக அண்மையில் வசிக்கும் செயற்குழு உறுப்பினர்களில் குறிப்பிட்ட அலுவலகத்திற்கென தெரிவு செய்யப்பட்டவர்கள் அலுவலகங்களுக்கு செல்வதும், காசோலை நடவடிக்கைகள் தொடர்பாகவும். அதற்கான முற்பதிவுகள், ஏனைய பதிவுகள் எவ்வாறு நடைபெறுகின்றன என்பதனையும் வெளிக்கள செயற்பாடுகள் தொடர்பாக கேட்டறிவதும், பணியாளர்களுக்கு ஏற்படும் இடர்பாடுகளை தீர்ப்பதற்கான ஆலோசனை வழங்குதலும் போன்ற கடமைகளில் ஈடுபட வேண்டும் என முடிவு செய்யப்பட்டது. | தீர்மானம் சபையினரால் ஏகமானதாக ஏற்றுக்கொள்ளப்பட்டது. |
| 07/2017 | காவேரி கலாமன்ற இயக்குனர் அவர்களால் விசேட உரை நிகழ்த்தப்பட்டது. | இயக்குனர் அவர்களது உரையில் கலா மன்றம் ஒரு தொண்டு நிறுவனமா? அல்லது ஒரு கலாசார நிறுவனமா? அல்லது ஒரு சமூக சேவை நிறுவனமா? என மூன்று கோணங்களில் பார்க்க வேண்டியுள்ளது. அந்த வகையில் பார்க்கின்ற போது அழிந்து போகின்ற கலை கலாசாரங்களை பேணிப்பாதுகாக்கின்றதும், சமூக அபிவிருத்தி மேம்பாடுகளுக்கு துணை போகின்ற நிறுவனம் என்றும் தெளிவு படுத்தியதோடு பெருகிவரும் நோய் நிலைகளிலிருந்து மனித இனத்தை பாதுகாப்பதற்கு இயற்கையான பசளைகளை பயன்படுத்தி உள்நூர் உணவு உற்பத்திகளை மேற்கொள்ள வேண்டும் என்றும், அந்த வகையில் முக்கியமாக புளிச்சல் கீரையின் பயன்பாடு பற்றியும், அதன் விசேட தன்மைகள் பற்றியும், நாட்டுக்கோழி வளர்ப்பு பற்றியும், அதன் முட்டையின் பயன்பாடுகள் பற்றியும் விளக்கமாக எடுத்துரைத்தார். | தீர்மானம் சபையினரால் ஏகமானதாக ஏற்றுக்கொள்ளப்பட்டது. |
| 08/2017 | 2017 ம் ஆண்டுக்கான சமூக காவலர் விருது பற்றி ஆராயப்பட்டது. | 2017 ம் ஆண்டுக்கான சமூக காவலர் விருதினை ஆடி மாதம் நடாத்துதல் எனவும், அந்நிகழ்வுக்கான சமூக காவலர்களை தெரிவு செய்யும் பொறுப்பு தயாளினி, சுபாயினி, தயாராணி, திரு.ஞ.புத்திசிகாமணி ஆகிய நால்வரிடமும் ஒப்படைக்கப்பட்டதுடன், இந்நிகழ்வுக்கான பணிகளை மேற்கொள்வதற்கென | சபை மிக மகிழ்ச்சியுடன் வரவேற்று ஏற்றுக்கொண்டது. |

| | | | |
|---------|--|---|--|
| | | திரு.தபேந்திரன், திரு. புத்திசிகாமணி, திருமதி எலிசபெத் ஆகிய மூவர் கொண்ட குழு கலாமன்ற நிறைவேற்று இயக்குனர் அவர்களால் தெரிவு செய்யப்பட்டது. | |
| 09/2017 | காவேரி கலாமன்ற இயக்கனர் ஸூசு. பிறேமன் ஜெயரட்னம் பேச்சு போட்டி தொடர்பாக கலந்துரையாடப்பட்டது. | காவேரி கலாமன்ற பணியாளர்களுக்கான பேச்சாற்றலை வளர்ப்பதற்கான ஓவையார் விருது நிகழ்வு யூலை மாதம் நடாத்துவது என்றும், இந் நிகழ்வு நடாத்துவதற்காக திரு. ஞ.புத்திசிகாமணி, திருமதி. புத்திசிகாமணி அவர்களும், திரு. ரஜீவன் அவர்களும் தெரிவுசெய்யப்பட்டனர். | தீர்மானம் சபையினரால் ஏகமானதாக ஏற்றுக்கொள்ளப்பட்டது. |
| 10/2017 | காவேரி கலாமன்ற தேசிய மட்ட இணைப்பாளர் திரு.ரஞ்சன் சிஞானசுந்தரம் அவர்கள் நிகழ்வில் கலந்து கொண்டு சிறப்பித்ததோடு அவ்வப்போது ஆலாசனைகளும் வழங்கிக்கொண்டிருந்தார். | காவேரி கலாமன்ற தேசிய மட்ட இணைப்பாளர் திரு.ரஞ்சன் சிஞானசுந்தரம் அவர்கள் நிகழ்வில் கலந்து கொண்டு சிறப்பித்ததோடு அவ்வப்போது ஆலாசனைகளும் வழங்கிக்கொண்டிருந்தார். | நிறைவேற்று இயக்குனர் அவர்கள் திரு.ரஞ்சன் சிவஞானசுந்தரம் அவர்களது சேவையை பாராட்டியதோடு நன்றிகளையும் தெரிவித்துக்கொண்டார். சபையினரால் ஏகமானதாக ஏற்றுக்கொள்ளப்பட்டது. |
| 11/2017 | வைத்திய கலாநிதி திருமதி.மாலதிவரன் அம்மையார் அவர்களின் அனுபவம் | வைத்திய கலாநிதி திருமதி.மாலதிவரன் அம்மையார் அவர்கள் மாயவனூர் கிராம தரிசனம் தொடர்பாக தனது அனுபவத்தை பகிர்ந்து கொண்டார். | சபை மிக மகிழ்ச்சியுடன் வரவேற்று ஏற்றுக்கொண்டது. |
| 12/2017 | காவேரி கலாமன்ற நிகழ்ச்சித்திட்ட பணியாளர் தெரிவு. | காவேரி கலாமன்ற நிகழ்ச்சித்திட்ட பணியாளராக செல்வி.டெபோரா குணரத்தினம் அவர்கள் தெரிவு செய்யப்பட்டு ஏற்றுக்கொள்ளப்பட்டார். | சபை மிக மகிழ்ச்சியுடன் வரவேற்று ஏற்றுக்கொண்டது. |
| 13/2017 | நிர்வாக சபையின் அலுவலக ஆதரவு. | கலாமன்ற அலுவலகங்களை கண்காணிப்பதும் அவர்களது சிறந்த சேவைக்கு ஊக்கமளித்தும் நாம் ஒவ்வொருவரும் செயற்பட வேண்டும் என்ற கருத்து முன்வைக்கப்பட்டது தொடர்பாக மலையாளபுர அலுவலக பொறுப்பாளர் திரு சந்தானப்பிள்ளை அவர்கள் பணியாளர்களது சேவைகளுக்காக தனது பாராட்டுக்களையும் வாழ்த்துக்களையும் தெரிவித்துக்கொண்டார். | சபை மிக மகிழ்ச்சியுடன் வரவேற்று ஏற்றுக்கொண்டது. |
| 14/2017 | நிர்வாக சபையின் அலுவலக ஆதரவு. | கலாமன்ற அலுவலகங்களை கண்காணிப்பதும் அவர்களது சிறந்த சேவைக்கு ஊக்கமளித்தும் நாம் ஒவ்வொருவரும் செயற்பட வேண்டும் என்ற கருத்து முன்வைக்கப்பட்டது தொடர்பாக நம்பிக்கை பண்ணை அலுவலகத்திற்கு பொறுப்பாளர் திரு. புத்திசிகாமணி அவர்கள் பணியாளர்களது சிறப்பு தொடர்பாக எடுத்துரைத்ததோடு மேலும் அவர்களது சேவையை பாராட்டியதோடு பணியாளருக்கு தனது வாழ்த்துக்களையும் தெரிவித்துக்கொண்டார். | சபை மிக மகிழ்ச்சியுடன் வரவேற்று ஏற்றுக்கொண்டது. |
| 15/2017 | பாராட்டுச்செய்திகள் | செயற்குழு உறுப்பினர்களது பாராட்டுச் செய்திகள் பணியாளர்களை மட்டுமன்றி ஏனைய செயற்குழு உறுப்பினர்களையும், விசேட பிரதிகளையும் உற்சாகப்படுத்துவதாக இருந்தது. | சபை மிக மகிழ்ச்சியுடன் ஏற்றுக்கொண்டது. |
| 16/2017 | விபரண அறிக்கை | காவேரி கலாமன்றத்தின் விபரண அறிக்கை திரு.பிரபா, திரு.திபாகர், திருமதி.நந்தினி மனோகரன், திருமதி.அம்பிகா குமார், செல்வி.தயாராணி ஆகியோரால் சமர்ப்பிக்கப்பட்டது. | தீர்மானம் சபையினரால் ஏகமானதாக ஏற்றுக்கொள்ளப்பட்டது. |
| 17/2017 | அடுத்த செயற்குழு கூட்டம். | அடுத்த செயற்குழு கூட்டம் 24.06.2017 நடைபெறுவதாக தீர்மானிக்கப்பட்டது. | நிர்வாக சபை தீர்மானத்தை ஏற்றுக்கொண்டதுடன் காவேரி கலாமன்றத்தின் 2017 ^{ம்} ஆண்டு செயற்குழு கூட்டம் இயக்குனர் அவர்களது நன்றி உரையுடன் இனிதே நிறைவேய்தியது. |

செயற்குழு கூட்டறிக்கை 24/06/2017
இல 18/2017 - 31/2017

| No | Agenda | Discussion note | Decision |
|---------|--|---|--|
| 18/2017 | தலைமை உரை | மேற்படி கூட்டம் 24.06.2017 அன்று கிளிநொச்சியில் உள்ள் காவேரி கலாமன்ற நம்பிக்கை இல்லத்தில் பி.ப.3.00 மணிக்கு உபதலைவர் திரு.ச.புத்திசிகாமணி அவர்கள் தலைமையில் அகவணக்கத்தை தொடர்ந்து கலாமன்ற கீதத்துடன் கூட்டம் ஆரம்பிக்கப்பட்டது. | தலைவர், சிறப்பு விருந்தினர்களையும், கலாமன்ற செயற்குழு உறுப்பினர்களையும், கலாமன்ற பணியாளர்களை வாழ்த்தி வரவேற்று உரை நிகழ்த்தினார். தலைவரின் வாழ்த்துரையை நிர்வாக சபை ஏற்றுக்கொண்டது. |
| 19/2017 | கடந்த கூட்ட அறிக்கை | கடந்த கூட்ட அறிக்கை செயலாளர் அவர்களால் வாசிக்கப்பட்டது. | அறிக்கையை ஏகமனமாக ஏற்றுக்கொண்டது. |
| 20/2017 | கடந்த கூட்டறிக்கை ஏற்றுக்கொள்ளப்படல். | அக்கருத்தை தொடர்ந்து அறிக்கை திருமதி பிறேமினி யோகராசா அவர்கள் முன்மொழிய, திருமதி கமலாவதி கிருஸ்ணமுகன் அவர்கள் வழிமொழிந்தார். | சபை அறிக்கையை ஏகமனமாக ஏற்றுக்கொண்டது. |
| 21/2017 | கடந்த கூட்டறிக்கையில் எழுந்த விடயங்கள் | கூட்டறிக்கையில் எழும் விடயங்கள் தொடர்பாக ஆராயப்பட்டது. இதில் பணியாளர்களது விடயம் பற்றி பேசப்பட்ட போது, அலுவலகங்களை கண்காணிப்பதற்காக நியமிக்கப்பட்டவர்கள் பணியாளர்களது திருப்திகரமான செயற்பாடுகளை எடுத்துக்கூறினார். இவ்விடயம் பணியாளர்களை ஊக்குவிப்பதையும், உறுதியான செயற்பாட்டிற்கு உற்சாகப்படுத்துவதாகவும், அமைந்திருந்தது. | சபை அறிக்கையை ஏகமனமாக ஏற்றுக்கொண்டது. |
| 22/2017 | சமூக காவலர் விருது | சமூக காவலர் விருதுக்கான முன்மொழிவுகள் இடம்பெற்றது. இந்நிகழ்வு மார்கழி மாதம் நடாத்துவதெனவும், அதற்கென கடந்த செயற்குழு கூட்டத்தில் தெரிவுசெய்யப்பட்டவர்கள் பொறுப்புணர்வுடன் செயற்பட்டு உரியவர்களை தெரிவுசெய்ய வேண்டும் என கூறப்பட்டது. | சபை அறிக்கையை ஏகமனமாக ஏற்றுக்கொண்டது. |
| 23/2017 | கணக்கறிக்கை முன்வைப்பு. | கணக்கறிக்கை திருமதி. சாந்தகுமார் தயாளினி அவர்களால் முன்வைக்கப்பட்டது. | வரவு – நாற்பத்து நான்கு கோடியே ஆறு இலட்சத்து முற்பத்து நான்காயிரத்து எண்ணூற்றி எழுபத்து ஒன்று சதம் எழு. செலவு – இருபத்து ஆறு கோடியே ஏழு இலட்சத்து பதின் நாலாயிரத்து எண்ணூற்றி ஐம்பத்து ஒன்பது சதம் பதின் எட்டு மிகுதி –பதின் எழு கோடியே ஒன்பது இலட்சத்து இருபது ஆயிரத்து பதினொன்று சதம் என்பது ஒன்பது. |

| | | | |
|---------|--|---|--|
| 24/2017 | கணக்கறிக்கை ஏற்றுக்கொள்ளப்படல். | கணக்கறிக்கையினை திரு. ப. ஐங்கரன் அவர்கள் முன்மொழிய வண சந்தானம்பிள்ளை அவர்கள் வழிமொழிந்தார். | தீர்மானம் சபையினரால் ஏற்றுக்கொள்ளப்பட்டது. ஏகமனதாக |
| 25/2017 | காவேரி கலாமன்ற செயற்பாட்டு விவரண அறிக்கை முன்வைப்பு. | காவேரி கலாமன்ற செயற்பாட்டு விவரண அறிக்கையில் யாழ் வேலைத்திட்டம் தொடர்பாக திருமதி நந்தினி மனோகரன் அவர்களாலும், வவுனியா தொழுநோயாளர் மேம்பாட்டு திட்டம் தொடர்பாக செல்வி தயாராணி அவர்களாலும், ஆறு மாத வேலைத்திட்டம் தொடர்பான அறிக்கை செல்வி டெபோறா குணரட்ணம் அவர்களாலும் சமர்ப்பிக்கப்பட்டது. | விவரண அறிக்கைகள் ஏற்றுக்கொள்ளப்பட்டது. |
| 26/2017 | சமூக காவலர் விருதுக்கான தீர்மானம் | மார்கழி மாதம் வருடாந்த செயற்குழு தெரிவுக்கூட்டத்தை தொடர்ந்து சில நாள் இடைவெளியின் பின்னர் சமூக காவலர் விருதுக்கான நிகழ்வு நடாத்துவதென தீர்மானிக்கப்பட்டது. | சபையினரால் ஏற்றுக்கொள்ளப்பட்டது. ஏகமனதாக |
| 27/2017 | புதிய நிர்வாக குழு | மார்கழி மாதம் நடைபெற இருக்கின்ற பொது சபைக்கான தெரிவு ஐப்பசி மாதம் நடைபெறும் செயற்குழு கூட்டத்தில் 2018 ^{ம்} ஆண்டுக்கான செயற்குழு உறுப்பினர்களைத் தெரிவு செய்வதெனவும் தீர்மானிக்கப்பட்டது. | சபையினரால் ஏற்றுக்கொள்ளப்பட்டதுடன் அதற்கான முன்னாயத்தங்களை இயக்குனர் அவர்களை செய்யம்படி கேட்டுக்கொண்டது. ஏகமனதாக |
| 28/2017 | | வெற்றிடமாக உள்ள செயற்குழு உறுப்பினர் பதவிக்கு ஒருவரை நியமிக்கும் படியாக திருமதி புத்திசிகாமணி கூறினார். செயற்குழு உறுப்பினருக்காக திருமதி பரமேஸ்வரி செல்வம் அவர்களை செயற்குழு தேர்ந்து கொண்டது. | தீர்மானம் சபையினரால் ஏற்றுக்கொள்ளப்பட்டது. ஏகமனதாக |
| 29/2017 | காவேரி கலாமன்ற இயக்குனர் அவர்களால் விசேட உரை நிகழ்த்தப்பட்டது. | தனி மனித சுய முயற்சியினால் ஏற்படக்கூடிய நன்மைகள் பற்றியும், நஞ்சற்ற உணவுகளால் ஏற்படக்கூடிய உடல் ஆரோக்கியம் தொடர்பாகவும் விளக்க கூறியதோடு தொடர்ந்து நன்றியுரையுடன் கூட்டம் இனிதே நிறைவெய்தியது. | தீர்மானம் சபையினரால் ஏற்றுக்கொள்ளப்பட்டது. ஏகமனதாக |
| 30/2017 | நன்றியுரை | செயலாளர் அவரினால் செயற்குழு கூட்டத்தில் பங்குபற்றிய யாவருக்கும் நன்றியும் வாழ்த்துக்களும் தெரிவுசெய்யப்பட்டது. | செயலாளரின் நன்றியுரையையும் வாழ்த்துக்களையும் மன நிறைவுடன் ஏற்றுக்கொண்டு 2வது செயற்குழுக்கூட்டம் இனிதே நிறைவெய்தியது. |
| 31/2017 | அடுத்த செயற்குழு கூட்டம். | அடுத்த செயற்குழு கூட்டம் 01.10.2017 நடைபெறுவதாக தீர்மானிக்கப்பட்டது. | நிர்வாக சபை தீர்மானத்தை ஏற்றுக்கொண்டதுடன் காவேரி கலாமன்றத்தின் 2017 ^{ம்} ஆண்டு செயற்குழு கூட்டம் இயக்குனர் அவர்களது நன்றி உரையுடன் இனிதே நிறைவெய்தியது. |

செயற்குழு கூட்டறிக்கை 01/10/2017
இல 32/2017 - 43/2017

| No | Agenda | Discussion note | Decision |
|---------|--|--|--|
| 32/2017 | தலைமை உரை | மேற்படி கூட்டம் 01.10.2017 அன்று கிளிநொச்சியில் உள்ள காவேரி கலாமன்ற நம்பிக்கை இல்லத்தில் பிப 3.00 மணிக்கு தலைவர் திரு க மதனகோபாலகிருஷ்ணன் அவர்கள் தலைமையில் இரு நிமிட அகவணக்கத்தை தொடர்ந்து கலாமன்ற கீதத்துடன் கூட்டம் ஆரம்பிக்கப்பட்டது. தலைவர் தனது உரையில் காவேரி கலா மன்றத்தில் எழுச்சி மிகு பயணம் தேவை, பெறுநரின் வாழ்வியலை சுயமுயற்சியில் காலூன்றி நடத்தி வைப்பதற்கான பயணமாகும் வழிகாட்டி நடக்க வைப்பதற்கான பயணமேயன்றி, வழிநடாத்தி செல்லும் பயணமல்ல என்ற கருத்தை சிறப்பாக முன்வைத்தார். | மன்ற கீதத்தின் மனோரம்மியமான வரிகளைச் செவி திறந்து உள்வாங்கி தலை சாய்த்து சபை பணிவுடன் ஏற்றுக்கொண்டு வணக்கம் செய்தது. |
| 33/2017 | நினைவஞ்சலி செலுத்தப்பட்டது | காவேரி கலா மன்றத்தில் முன்னாள் செயலாளராக கடமையாற்றி அமரத்துவம் அடைந்த அமரர் திரு.வே நடுநாயக மூர்த்தி அவர்களுக்கு நினைவஞ்சலி நிகழ்த்தப்பட்டது. | சபை ஏகமனமாக ஏற்றுக்கொண்டு நினைவஞ்சலி செலுத்தப்பட்டது. |
| 34/2017 | கடந்த கூட்ட அறிக்கை | செயலாளரால் கடந்த கூட்டறிக்கை வாசிக்கப்பட்டது. அறிக்கையில் காவேரி கலா மன்ற செயற்பாட்டு விபரண அறிக்கை சமர்ப்பித்தவர்கள் வரிசையில் திரு திவாகர் திரு நாகேந்திரன் ஆகியோரது பெயர் சேர்க்கப்படவில்லை. என்ற கருத்தை காவேரி கலா மன்றத்தின் நிறைவேற்று இயக்குனர் அவர்கள் முன்வைத்தார். | அறிக்கை சரி என திரு ப.ஐங்கரன் அவர்கள் முன்மொழிய திரும.சேகர் அவர்கள் வழிமொழிந்தார் சபையோர் ஏகமனதாக ஏற்றுக்கொண்டனர். |
| 35/2017 | கடந்த கூட்டறிக்கை ஏற்றுக்கொள்ளப்படல். | அறிக்கை திருமதி பிறேமினி யோகராசா அவர்கள் முன்மொழிய, திருமதி கமலாவதி கிருஷ்ணமுகன் அவர்கள் வழிமொழிந்தார். அறிக்கையில் எழும் விடயங்கள் தொடர்பாக ஆராயப்பட்ட போது அறிக்கையில் எழும் விடயங்களை உள்ளடக்கியதாக நிகழ்ச்சி நிரல் தொகுக்கப்பட்டுள்ளதால் அதன் பிரகாரம் அவ் விடயங்களை ஆராயலாம் என கூறப்பட்டது. | சபை அறிக்கையை ஏகமனதாக ஏற்றுக்கொண்டது. |
| 36/2017 | கணக்கறிக்கை முன்வைப்பு. | கணக்கறிக்கை பொருளாளரால் வாசிக்கப்பட்டது இதில் வரவு - ஐந்து கோடியே பதின் ஐந்து லட்சத்து நாற்பத்து நன்காயிரத்து நூற்று தொண்ணூற்று இரண்டு சதம் அறுபத்து நான்கு. செலவு - நான்கு கோடியே மூற்பத்து ஐந்து லட்சத்து தொண்ணூற்று இரண்டு ஆயிரத்து தொண்ணூறு சதம் இருபத்து ஒன்று வங்கி மதி - எழுபத்து ஒன்பது லட்சத்து ஐம்பத்து இரண்டு ஆயிரத்து நூற்றி இரண்டு சதம் நாற்பத்து மூன்று. | கணக்கறிக்கையினை சபை ஏகமனதாக ஏற்றுக்கொண்டது. |
| 37/2017 | கணக்கறிக்கையில் எழுந்த விடயங்கள் | இடையறா தொலைச்சி மூலம் செயலமரவில் கலந்து சிறப்பித்து கொண்டிருந்த சர்வதேச இணை இயக்குனரான திரு ரஞ்சன் சிவஞானசுந்தரம் அவர்கள் கணக்கறிக்கையின் 47 ^வ பக்கத்தில் உள்ள மேலதிக செலவு ஏன் ஏற்பட்டது என வினவினார். | வேலைதிட்டத்துக்கு என ஒதுக்கப்பட்ட தொகையில் முற்பணமாக அறுபது வீதத்தை தந்துள்ளனர். மிகுதி 40 வீதம் வேலை முடிந்த பின் தருவார்கள் என்றும், ஒக்டோபர் 15 ^வ திகதிக்கு முன் வேலைகள் யாவும் நிறைவுறும் என்றும் இந்த மேலதிக செலவு ஈடுசெய்யப்படும் என்றும் பொருளாளர் அவர்களால் கூறப்பட்டுள்ளதுடன் முழுமையான வேலைதிட்டங்கள் 9 என்றும் 7 திட்டங்கள் முடிவடைந்து விட்டது ஏனைய இரண்டும் குறிப்பிட்ட காலத்துக்குள் முடிந்து விடும் என்று கூறினார். சபை ஏகமனதாக ஏற்றுக்கொண்டது. |
| 38/2017 | கணக்கறிக்கை ஏற்றுக்கொள்ளப்படல். | கணக்கறிக்கை சரி என திரு ஐங்கரன் அவர்கள் முன்மொழிய வண Pas சந்தானப்பிள்ளை அவர்கள் வழிமொழிந்தார். | சபை கணக்கறிக்கையை ஏகமனதாக ஏற்றுக்கொண்டது. |
| 39/2017 | காவேரி கலாமன்ற செயற்பாட்டு விவரண அறிக்கை முன்வைப்பு. | பிள்ளைகள் மத்தியில் வாசிப்புத்திறனை மேம்படுத்த வேண்டும் என்றும் இதற்கான ஊக்குவிப்புகளோடு செயற்பட வேண்டும் என பொருளாளர் திரு K ரஜீபன் கேட்டுக் கொண்டார். வாசிப்பு ஏன் குறைவடைகிறது? என்ற கேள்வியை வைத்திய கலாநிதி ஜோய் அவர்கள் எழுப்பினார். | தேடலுக்கான கல்வி குறைவடைந்து பரீட்சைக்கான கல்வி முறை வலுவடைந்ததன் காரணமாக வாசிப்புத்திறன் குறைவடைந்தது என்றும் இது இல்லாமல் போகுமேயானால் மனிதன் மிருக நிலைக்கும் போகலாம் என நிறைவேற்று இயக்குனர் அவர்களால் பதிலளிக்கப்பட்டது. |

| | | | |
|---------|--|--|---|
| 40/2017 | புதிய நிர்வாக குழு | <p>தொடர்ந்து நடப்பு வருட செயற்குழுவின் செயற்பாட்டு காலம் நிறைவடைவதால் 18^{ம்},19^{ம்} ஆண்டுக்கான செயற்குழுவைத் தேர்வு செய்யும் நிகழ்வு இடம்பெற்றது. தேர்வு செய்யப்படும் புதிய செயற்குழு 18.12.2017^{ம்} இருந்து தனது பணிகளை ஆரம்பிக்கும். அந்த வகையில் தெரிவு செய்யப்பட்ட செயற்குழுவின் விபரம் :</p> <p>தலைவர் :- திரு K ரஜீபன்</p> <p>உப தலைவர்:- திரு K மதனகோபாலகிருஷ்ணன்</p> <p>செயலாளர் :- திருமதி பிறேமினி யோகராசா</p> <p>உப செயலாளர் :- திரு க புகழ்பராசா</p> <p>பொருளாளர் :- அருடத்ததை திரு S சந்தானப்பிள்ளை</p> <p>உறுப்பினர்கள் :-</p> <ol style="list-style-type: none"> 1. திருமதி பரமேஸ்வரி 2. வைத்திய கலாநிதி மாலதி 3. திருமதி பெல்சியா 4. திரு சி வ ஏழுமலைப்பிள்ளை 5. திரு S புத்திசிகாமணி 6. திருமதி நாகம்மா 7. வைத்திய கலாநிதி ஜோய் <p>விசேட விருந்தினர்கள் :-</p> <ol style="list-style-type: none"> 1. திரு ப ஐங்கன் 2. திருமதி சுதர்சினி சிவஞானம் யோசுவா 3. திரு K குணரட்ணம் | சபை தெரிவை ஏகமனதுடன் ஏற்றுக்கொண்டது. |
| 41/2017 | காவேரி கலாமன்ற இயக்குனர் அவர்களால் விசேட உரை நிகழ்த்தப்பட்டது. | <p>ஒவ்வொரு செயற்குழு கூட்டத்தின் போதும் காவேரி கலா மன்றத்தின் நிறைவேற்று இயக்குனர் அவர்களது உரை இடம்பெறுவது வழக்கம். அவர் அவ்வரையில் காவேரி கலா மன்றத்தின் நோக்கம், அதன் செயற்பாடுகள், அதன் மீதான வெளியார் பார்வைகள் எப்படிப்பட்டது என்பவற்றை உவமைகளுக்கூடாக பேசி செயற்குழுவின்ருக்கு தெளிவுப்படுத்துவார்.</p> <p>அந்த வகையில் அமையும் அவர்தம் உரையில் “மனிதப் பார்வைகளும், கடவுளுடைய அழைப்பும்” எனும் தொனிப் பொருளில் 1300 வருடங்களுக்கு முன் இந்திய நாட்டின் தஞ்சையில் 22 வருடங்களில் கட்டி முடிக்கப்பட்ட பெரிய கோவிலின் சிறப்புக்களில், அதன் அமைவிடக் கோவிலின் நீள, அகலங்கள், எண்கள், சிற்பங்கள், ஓவியங்கள் என்பவற்றின் சிறப்பும், 2004^{ம்} ஆண்டு கொண்டாடப்பட்ட 10^{ம்} ஆண்டு நிகழ்வும் அதில் 1000 மங்கையர் நடன நிகழ்வு, அவை தொடர்பான கலைஞர் அவர்களின் கருத்தும் மேலும் தஞ்சைப்பெரும் கோவில் வேலைகள் நடைபெறும் போது அக் கோவிலின் முன் வைக்கப்பட்ட ஓர் மிகப் பெரிய கல்லின் மீது விழுந்த மக்களின் பார்வைகள், அது தொடர்பாக எழுந்த மக்களின் பல்வேறுபட்ட கருத்துக்கள் பின் அந்த கல் பெற்ற தோற்றத்தின் நிறைவு கண்டு மக்கள் மகிழ்வு கொண்டு பார்த்த பார்வை பெரும் மனநிறைவோடு அந்த மக்களை வழிபட வைத்தது.</p> <p>காவேரி கலா மன்றத்தின் மீது விழுகின்ற பார்வைகளும் இப்படித் தான் உண்மையை உணர வைக்கின்றது. யார் இவர்கள், என்ன செய்கிறார்கள் என்ற கேள்விக்கு தாங்களாகவே பதில் கண்டுபிடிக்கும் அளவுக்கு எமது சேவை அமைந்து விடுகின்றது.</p> <p>இம்மாத சிறுவர் தினத்தின் போது எண்பத்தாறு முன்பள்ளி பிள்ளைகள் வீட்டில் மரக்கன்றுகள் நாட்டியமையும், அதற்கு இயக்குனர் அவர்கள் வழங்கிய ஆலோசனையும் அதன் வெற்றி மிகு செயற்பாட்டையும் மிகச் சிறந்த உதாரணமாக எடுத்துக்காட்டி இவ்வாறான வெற்றி வாழ்வுக்கு எம்மிடம் என்ன இருக்கின்றது? இதை நாம் ஒவ்வொருவரும் எம்மிடம் கேட்க வேண்டும். இதன் போது கிடைக்கும் உடன்பாடான பதிலே எமது செயற்பாடாகும். இது ஓர் புதிய பணி இந்த வகையில் காவேரி கலா மன்றம் ஓர் உதவி நிறுவனம் உன்னிடம் என்ன இருக்கிறது? இதைக் கொண்டு செயற்படவே உங்களை அழைக்கின்றார் என்று கூறினார்.</p> | சபை இயக்குனரின் உரையை ஏகமனதுடன் ஏற்றுக்கொண்டது. |
| 42/2017 | அடுத்த செயற்குழு கூட்டம். | <p>மார்கழி 17^{ம்} திகதி நடப்பாண்டு செயற்குழு கூட்டம் நடைபெறும் இதுவே நடப்பாண்டு செயற்குழுவின் நிறைவு அமர்வாகும்.</p> <p>மார்கழி 18^{ம்} திகதி புதிய செயற்குழு தலைமையில் பொதுச் சபை கூட்டம் இடம்பெறும். மார்கழி 19^{ம்} திகதி காவேரி கலா மன்ற 15^{ம்} ஆண்டு நிறைவு விழா இடம்பெறும். இதில் சமூக ஆர்வலர்கள் கௌரவிக்கப்படுவார்கள்.</p> | சபை உறுப்பினர்களால் அங்கீகரிக்கப்பட்டு முறைப்படி சபையில் ஏகமனதாக ஏற்றுக் கொள்ளப்பட்டது. |
| 43/2017 | நன்றியுரை | <p>காவேரி கலா மன்றத்தின் 2017^{ம்} ஆண்டுக்கான 3^{ம்} செயற்குழு கூட்டம் நன்றியுரையுடன் இனிதே நிறைவெய்தியது.</p> | சபை ஏகமனமாக ஏற்றுக்கொண்டது செயற்குழு கூட்டம் இனிதே நிறைவெய்தியது. |

காவேரி கலா மன்றத்தினால் அடையப்பட்ட
இலக்குகளும் இலட்சியங்களும்
2017

| Objectives | | Target 2016 to 2020 | Jan to Dec 2016 | Jan to Dec 2017 | Supporting organization |
|---|---|------------------------|--------------------|--------------------|---|
| A. Raising awareness – Principally through drama and theatre | | | | | |
| 1. | Increased detection leprosy | 180000 | 42261 | 12393 | TLMEW |
| 2. | Health & Hygienic promotion | 240000 | 14509 | 1971 | TLMEW, World vision, SHA and Vanni Hope. |
| 3. | Coconut plantation for livelihood development | 240000 | 11313 | 1471 | TLMEW, SHA and Vanni Hope. |
| 4. | Environment & Global warming protection | 240000 | 136648 | 655 | TLMEW, World vision, and Vanni Hope. |
| 5. | Attitude change & good behavior practice | 240000 | 13558 | 2014 | TLMEW, World vision, and Vanni Hope. |
| 6. | promotion awareness on traditional job opportunities | 60000 | 3530 | 298 | Boost and sarvodaya |
| 7. | water & Sanitation | 240000 | 13490 | 4325 | TLMEW, Child aid lanka and Vanni Hope. |
| 8. | Child & women rights awareness program | 240000 | 9180 | 3514 | TLMEW, World vision and Vanni Hope. |
| 9. | Awareness on disability access in national level. | 240000 | 461 | | TLMEW and Vanni Hope. |
| B. Implementing educational process | | | | | |
| 1. | Scholarship programs to disadvantage university students | 5000 | 53 | 722 | KKM Trust fund and Vanni Hope |
| 2. | Scholarship programs to disadvantage Higher school students | 5000 | 624 | 4457 | TLMEW and Vanni Hope |
| 3. | Child care program to disadvantage child | 3000 | 448 | 944 | TLMEW and Vanni Hope |
| 4. | Vocational training on job opportunities | 1000 | 17 | 1 | Boost and sarvodaya, TLMEW and Vanni Hope |
| 5. | Support to Christian theological formation | 100 | 82 | 824 | American Education Trust |
| 6. | Support to Hindu Religion education | 10000 | 380 | 2250 | KKM Trust fund and Vanni Hope |
| 7. | Support to Christian education | 10000 | 3500 | 65 | KKM Trust fund and Vanni Hope |
| C. Promoting health | | | | | |
| 1. | Screening program on early detection on leprosy | 90000 | 14758 | 8901 | TLMEW |
| 2. | Mobile clinic to support leprosy screening program | 90000 | 4663 | 4842 | TLMEW |
| 3. | Stress relief development program | 90000 | 6323 | 187 | Vanni Hope & TLMEW |
| 4. | Support to disability physiotherapy to war disable people | 1000 | 34 | 42 | TLMEW |
| 5. | Providing water & Sanitation to needy people | 5000 | 406 | 140 | Child aid lanka, VAnni Hope and TLMEW |
| 6. | Sport development | 2000 | 732 | 1345 | Vanni Hope |
| D. Fostering livelihood opportunities | | | | | |
| 1. | Coconut Plantation & Intercropping cultivation | 500000 | 11152 | 1456 | TLMEW and Vanni Hope |
| 2. | Village Hen (Poultry) Development program | 540000 | 563 | 3028 | Vanni Hope |
| 3. | Village Goat (Diary) Development program | 100000 | - | 190 | - |
| 4. | Soil project (Organic cultivation) | 50000 | 907 | 23 | TLMEW and Vanni Hope |
| 5. | Small scale industries & Marketing | 100 | 29 | 3 | TLMEW |
| 6. | Small scale fishing farm development program | 25000 | 3 | 70 | Hope farm |
| 7. | sea fishing promoting program | 100000 | 3 | 36719 | TLMEW |
| | | 3547200 | 289627 | 92850 | |

காவேரி கலா மன்றத்தின் நாடக
ஆற்றுகைகளும் விபரங்களும்

2017

Street Drama and awareness to precede a visit of a mobile clinic to a community

| No | Date | Address | G.S Division | Methodology | Participant | Resource person |
|----|------------|---------------------------|--------------|--|-------------|-------------------------------|
| 01 | 23.01.2017 | Tholpuram | J/169 | Playback ,Forum Theater & Street theater | 350 | S.Priya R.Sivananthini |
| 02 | 27.01.2017 | Vasavillan | J/244 | Playback ,Forum Theater & Street theater | 500 | V.Ambika S.Sukirtha |
| 03 | 21.02.2017 | Kupilan | J/210 | Playback ,Forum Theater & Street theater | 610 | S.Priya R.Sivananthini |
| 04 | 24.02.2017 | Point petro | J/402 | Playback ,Forum Theater & Street theater | 291 | V.Ambika S.Sukirtha |
| 05 | 19.03.2017 | Pannagam | J/179 | Playback ,Forum Theater & Street theater | 264 | S.priya K.Priyanka |
| 06 | 11.05.2017 | Kopay | J/261 | Playback ,Forum Theater & Street theater | 100 | V.Ambika |
| 07 | 14.05.2017 | Periyavillan | J/153 | Playback ,Forum Theater & Street theater | 355 | S.Priya R.Sivananthini |
| 08 | 27.05.2017 | Araly | J/160 | Playback ,Forum Theater & Street theater | 350 | V.Ambika |
| 09 | 24.06.2017 | Anaikoddai | J/133 | Playback ,Forum Theater & Street theater | 200 | S.Priya R.Sivananthini |
| 10 | 12.08.2017 | Ariyalai Poompugar | J/90 | Playback ,Forum Theater & Street theater | 593 | V.Ambika |
| 11 | 28.11.2017 | Veram | J/171 | Playback ,Forum Theater & Street theater | 800 | R.Sivananthini T.kalaivani |
| 12 | 11.11.2017 | Araly Thurai | J/163 | Playback ,Forum Theater & Street theater | 240 | R.Sivananthini T.kalaivani |
| 13 | 15.11.2017 | Araly Centre | J/162 | Playback ,Forum Theater & Street theater | 420 | R.Sivananthini T.kalaivani |
| 14 | 15.11.2017 | Chankanai Tranning Centre | J/176 | Playback ,Forum Theater & Street theater | 128 | R.Sivananthini T.kalaivani |
| 15 | 14.11.2017 | Sivapoomi Elder's home | J/175 | Playback ,Forum Theater & Street | 81 | R.Sivananthini T.kalaivani |

| | | | | | | |
|----|------------|------------------------------------|-------|--|-----|--|
| | | | | theater | | |
| 16 | 18.11.2017 | Sithernkern y | J/177 | Playback ,Forum Theater & Street theater | 328 | R.Sivananthini T.kalaivani |
| 17 | 16.11.2017 | Kaddudai Preschool | J/140 | Playback ,Forum Theater & Street theater | 220 | R.Sivananthini T.kalaivani |
| 18 | 18.11.2017 | Karainagar | J/167 | Playback ,Forum Theater & Street theater | 650 | R.Sivananthini T.kalaivani |
| 19 | 20.11.2017 | St.Thomas School Mathagal | J/150 | Playback ,Forum Theater & Street theater | 140 | R.Sivananthini T.kalaivani |
| 20 | 16.11.2017 | Pandatharipu ladies college | J/146 | Playback ,Forum Theater & Street theater | 145 | T.Shahana V.Jensi |
| 21 | 16.11.2017 | Pandatharipu ladies primary school | J/146 | Playback ,Forum Theater & Street theater | 165 | T.Shahana V.Jensi |
| 22 | 16.11.2017 | Malayalapuram | KN/09 | Playback ,Forum Theater & Street theater | 56 | P.Uthayasanthini R.Thusiyanthini |
| 23 | 17.11.2017 | Anaivilunthan | KN/02 | Playback ,Forum Theater & Street theater | 63 | P.Uthayasanthini R.Thusiyanthini |
| 24 | 17.11.2017 | Ponnagar North | KN/07 | Playback ,Forum Theater & Street theater | 30 | P.Uthayasanthini R.Thusiyanthini |
| 25 | 18.11.2017 | Vellankulam | MN/01 | Playback ,Forum Theater & Street theater | 49 | P.Uthayasanthini R.Thusiyanthini K.Subashini |
| 26 | 19.11.2017 | Ponnagar Centre | KN/07 | Playback ,Forum Theater & Street theater | 64 | P.Uthayasanthini R.Thusiyanthini |
| 27 | 19.11.2017 | Ootrupulam | KN/06 | Playback ,Forum Theater & Street theater | 52 | P.Uthayasanthini R.Thusiyanthini |
| 28 | 19.11.2017 | Malayalapuram | KN/09 | Playback ,Forum Theater & Street theater | 37 | P.Uthayasanthini R.Thusiyanthini |
| 30 | 07.11.2017 | Kulipan | J/177 | Playback ,Forum Theater & Street theater | 141 | R.Manogaran R.Sivananthini N.Kirushnamugan |
| 31 | 10.11.2017 | Kumarapulam | J/171 | Playback ,Forum Theater & Street theater | 248 | R.Manogaran |

| | | | | | | |
|----|------------|-------------------------|-------|--|-----|--|
| 32 | 11.11.2017 | Tholpuram | J/169 | Playback ,Forum Theater & Street theater | 664 | R.Manogaran N.Kirushnamugan P.Sirani |
| 33 | 13.11.2017 | Kadudai | J/134 | Playback ,Forum Theater & Street theater | 830 | R.Manogaran T.Shahana |
| 34 | 13.11.2017 | Chunnagam | J196 | Playback ,Forum Theater & Street theater | 689 | R.Manogaran T.Shahana |
| 35 | 14.11.2017 | Kinthusity | J/273 | Playback ,Forum Theater & Street theater | 743 | R.Manogaran V.Jensi |
| 36 | 14.11.2017 | Kalaimathy | J/273 | Playback ,Forum Theater & Street theater | 692 | R.Manogaran V.Jensi |
| 37 | 18.11.2017 | Kokuvil Kantheji | J/127 | Playback ,Forum Theater & Street theater | 544 | R.Manogaran |
| 38 | 19.11.2017 | uduvil | J/184 | Playback ,Forum Theater & Street theater | 658 | R.Manogaran |
| 39 | 20.11.2017 | Chunagam kalaimagal | J/196 | Playback ,Forum Theater & Street theater | 842 | R.Manogaran |
| 40 | 21.11.2017 | J/Uduvil mans school | J/186 | Playback ,Forum Theater & Street theater | 541 | R.Manogaran |
| 41 | 23.11.2017 | Thambalai | J/282 | Playback ,Forum Theater & Street theater | 347 | R.Manogaran V.Jensi |
| 42 | 23.11.2017 | Pathameny | J/281 | Playback ,Forum Theater & Street theater | 660 | R.Manogaran V.Jensi |
| 43 | 24.11.2017 | Valalai | J/282 | Playback ,Forum Theater & Street theater | 329 | R.Manogaran V.Jensi |
| 44 | 24.11.2017 | kathiripay | J/282 | Playback ,Forum Theater & Street theater | 228 | R.Manogaran V.Jensi |
| 45 | 11.11.2017 | Navaly | J/134 | Playback ,Forum Theater & Street theater | 315 | R.Manogaran |
| 46 | 29.11.2017 | viravathai | J/169 | Playback ,Forum Theater & Street theater | 598 | R.Manogaran P.Siranee |
| 47 | 18.11.2017 | Bahrathy tuition centre | J/148 | Playback ,Forum Theater & Street theater | 495 | R.Sivananthini T.kalaivani |

| | | | | | | |
|----|------------|----------------------------|-------|--|-----|---|
| 48 | 20.11.2017 | Mathagal Vikneswara school | J/152 | Playback ,Forum Theater & Street theater | 609 | R.Sivananthini T.kalaivani |
| 49 | 17.11.2017 | Mathagal St.Josep school | J/150 | Playback ,Forum Theater & Street theater | 795 | R.Sivananthini T.kalaivani |
| 50 | 20.11.2017 | Chunnakam Mayility school | J/196 | Playback ,Forum Theater & Street theater | 450 | R.Manogarn |
| 51 | 20.11.2017 | Ariyalai Navalady | J/190 | Playback ,Forum Theater & Street theater | 289 | R.Sivananthini T.kalaivani V.Ambika |
| 52 | 21.11.2017 | Kirimalai | J/231 | Playback ,Forum Theater & Street theater | 680 | V.Ambika V.Jensi |
| 53 | 09.11.2017 | Anathapuram | | Playback ,Forum Theater & Street theater | 33 | Debora Thayarani |
| 54 | 10.11.2017 | Mulivaikal | | Playback ,Forum Theater & Street theater | 25 | Debora Thayarani |
| 55 | 10.11.2017 | Mulivaikal R.C.School | | Playback ,Forum Theater & Street theater | 100 | Debora Thayarani |
| 56 | 10.11.2017 | Muliyavalai | | Playback ,Forum Theater & Street theater | 16 | Debora Thayarani |
| 57 | 10.11.2017 | Mamulai | | Playback ,Forum Theater & Street theater | 50 | Debora Thayarani |
| 58 | 13.11.2017 | Hindu college Killinochi | | Playback ,Forum Theater & Street theater | 100 | Debora Thayarani |
| 59 | 14.11.2017 | Mutharipu | | Playback ,Forum Theater & Street theater | 35 | Debora George |
| 60 | 14.11.2017 | Madukarai | | Playback ,Forum Theater & Street theater | 20 | Debora Thayarani |
| 61 | 14.11.2017 | Namalkama | | Playback ,Forum Theater & Street theater | 33 | Goerge Shahana Nalina |
| 62 | 14.11.2017 | Pogavasthalava School | | Playback ,Forum Theater & Street theater | 56 | Goerge Shahana Nalina |
| 63 | 14.11.2017 | Menikfarm | | Playback ,Forum Theater & Street theater | 100 | Thayarani Satheeyaseelan |

| | | | | | | |
|----|------------|---|-------|--|-----|-----------------------------|
| 64 | 14.11.2017 | Aruvithodam Sivanantha Vidyalayam | | Playback ,Forum Theater & Street theater | 88 | Thayarani Satheeyaseelan |
| 65 | 23.11.2017 | Maravan Kulam | | Playback ,Forum Theater & Street theater | 25 | Debora Satheeyaseelan |
| 66 | 23.11.2017 | Sithamparapuram | | Playback ,Forum Theater & Street theater | 35 | Debora Satheeyaseelan |
| 67 | 23.11.2017 | Maravan kulam preschool | | Playback ,Forum Theater & Street theater | 15 | Debora Satheeyaseelan |
| 68 | 28.11.2017 | Iyanar puram A.M.T school | | Playback ,Forum Theater & Street theater | 60 | Debora Gerogh |
| 69 | 05.12.2017 | Puthoor | J/273 | Playback ,Forum Theater & Street theater | 345 | S.Priya R.Manogaran |
| 70 | 06.12.2017 | Naguleswaram maga vidyalayam | J/226 | Playback ,Forum Theater & Street theater | 45 | R.Sivananthini S.Priya |
| 71 | 07.12.2017 | Vaddu East | J/157 | Playback ,Forum Theater & Street theater | 80 | R.Sivananthini |



**காவேரி கலா மன்றத்தின்
கல்வி ஊக்குவிப்பு பணிகள்
2017**

1 Education Projects for disadvantage children & youths

Our objective is to target our children and youth most affected by the war and help raise them from the ashes as it were. The aim of the education is to motivate these children not only to qualify for a career for them but also to be instrumental in providing employment for many others and help rebuild our nation.

At present students are being supported by scholarships or by supply of basic nutritional needs or by the provision of books and stationery needed for their education. Our aim here is to concurrently provide livelihood facilities to them so that in time they themselves will be in a position to self-fund their studies and reduce their dependency.

Achievements based on the help provided by us in the past 3 years –

A) Completed their University courses and currently in employment:

- 1) Completed course in Medicine 2 students (currently doing their Internship)
- 2) Completed Science degree – 1 student (employed with an income of 35,000/=) her objective is to afford job opportunity to 100 other residents in cadetship which was her chosen field of study. She has also applied to further her education with a Master's degree.
- 3) Teacher training –
1 candidate has completed this course and is currently employed, earning 35,000/=.
- 4) Accountancy degrees –
2 candidates have completed this. Both are in cadetship with an income of 20,000/= each.
- 5) Fine Arts –
2 students have completed this course and are currently employed grossing around 20,000/=
- 6) Counseling course –
one candidate has completed this and is currently employed in Vavuniya Hospital, mental health unit.

B) University entrance 2017 and 2018:

- 1) Medicine – 3 candidates
- 2) Engineering – 4 candidates
- 3) Arts – 3 candidates
- 4) Commerce – 2 candidates
- 5) Math – 1 candidate
- 6) Science and technology – 3 candidates

All the other students who are attending school are performing very well.



K. Dilakshana.
No. 38, Barathipuram
Kilinochchi
20.09.2017

Donors of Vannihope
Rev. T. Jashuva.
Director
Kaveri kala Manram
Kilinochchi

Dear sir,

For Thanking

When I was studying for G.C.E A/L, my family was living in poverty. I was unable to continue my education. During this time I got help from Vanni Hope through Kaveri kala Manram. With this help I completed my education.

Now I have been selected to train as a student nurse. Rs. 33000 assistance is available during this period. After completing this Nursing Course, I will serve as the best nurse in this community in future.

I thank donors of Vanni Hope and Rev. T. Jashuva. I specially thank my donor Dr. Narendren for his help. I'm always thankful to you.

Thank you.
You're faithful
K. Dilakshana.

இ. சீனி
வில - 346,
பெல்வாகுளம்,
கிளிநொச்சி.
08/02/2018

தியக்கினர்,
காடுவரிக் கலா மன்றம்.



நன்றி காடுவரிக் கலா மன்றம்.

மேற்படி மகேசுவரியில் வசித்து வரும் சீனி இவ்வாறு ஆகிய
நான் 2014 கல் கிடைத்து மேற்படி விலைக்காக மாநாத்தம் 5000/-
பெறுமதான பணத்தினை எனது உயர்கல்விக்காக பெற்றுக் கொண்டு
கி. உதவித் தொகையானது நான் உயர்த்தத்தை மீட்டி விட்டு
கிடைத்த போது கல்வியை கல்விக்கிட்டு தெரிவாகிடுனன். சிறிதுகாலம் மேலும்
படிப்பைத் தொடர்வதற்கு சிவப்படை மிகவும் உறுதியாக கிடைத்த
காரணத்தினால் படிப்பைத் தொடர்ந்து செல்வதற்கு மிகவும் கடினமாக
கிடைத்த நிலைமையில் மேலும் உதவியாக காடுவரிக் கலா மன்றம்
எனக்கு சைக்கிள்கொடுத்தது. கி. மேலும் உதவியினைப் பெற்றுத் தந்த
காடுவரிக் கலா மன்றத்திற்கு எனது உளமார்ந்த நன்றியினைத் தெரிவித்துக்
கொள்கின்றேன். கி. உதவித் தொகையானது எனது மேல் படிப்பை
மேற்படித்தற்கு உறுதுணையாக அமைந்துள்ளது. தற்போது நான்
மணி கண்காணியும் கிராம பாடசாலைமில் கிராம பிழி ஆசிரியராக
கூலியாக உழைக்கின்றேன். நான் கிடைத்த நிலைமையில் உறுதுணை
உறுதுணையாகவும், உதவியாகவும் கிடைத்த காடுவரிக் கலா மன்றத்
தற்கு மீண்டும் மீண்டும் நன்றிகளைத் தெரிவித்துக் கொள்வதோடு
பணத் தொகையினை தந்ததற்கும் உறுதுணைகளைத் தந்ததற்கும்
தெரிவிப்பதோடு கிடைத்த உதவியை கிடைக்க வேண்டும்
என்று கா. நி. எனது ஆசிரிய பணியினை நான் மிகவும் சிறப்பாகச்
செய்வதோடு மாணவர்களின் உயர்ச்சியிலும் சிறந்த பங்களிப்புகள்
என்றவையும் என்னால் கியமமான உதவிகளை உறுதுணைக்குப்
மாணவர்களுக்கு சிவப்படை சிவப்படை சிவப்படை
என்று உதவிய காடுவரிக் கலா மன்ற அமைத்து
மீண்டும் எனது நன்றிகளைத் தெரிவித்துக் கொள்கின்றேன்.
நன்றி.



Makeshvaran Vithusa's father works as a laborer and
mother works as a House-wife. She has an elder sister
and a younger sister. Vithusa requested financial

assistance while she was studying her A/levels in the Bio-technology stream. KKM- Vanni Hope has been helping her with 6000/- per month since November 2014. Vithusa completed her A/Levels and scored two B and one C and was ranked 6th in her district. She will enter the university in 2018 January. Her dream is to become a Bio-lecturer in a university.



Nagenthiran Komila's father works as a carpenter and mother works in a factory. She has 3 younger brothers. Komila requested financial assistance to continue her study in 2015. She was in her O/Level at the time. KKM – Vanni Hope has been helping her with 2500/-per month since 2015. Komila completed her O/Level and is now studying her A/Level in the Math stream. She hopes to sit her A/Level exams in 2019. Her dream is to become an Engineer

காவேரி கலா மன்றத்தின் சமூக
அபிவிருத்திப்பணிகள்

2017

2. Development projects

Our main objective here is to focus on the disadvantaged, disabled and people who were affected by the war and are living below the poverty line. We feel giving hand-outs alone does not help them to overcome their current situation. With this in mind, we have been focusing on exploring their talents and strengths with them and then providing them with the opportunity to become self-sufficient. With this aim in mind our project focuses on providing water, soil, plants and animal husbandry.

142 residents have benefitted from these projects in 2016.

92 residents who were on a base income of 3,000/= have managed to raise their income to 10,000/=

24 residents who were on a base income of 5,000/= have succeeded in

raising their income to 15,000/= 22 residents rose from a base income of 7,000/= to 20,000/=

If such projects are to be implemented on an even larger scale in the Vanni region it is our hope and dream that we could help abolish poverty altogether in Vanni.







**காவேரி கலா மன்றத்தின்
ஆண்மீக பணிகள்
2017**

3. Spiritual development project for resettlement community

Although Education and livelihood are essential for survival, these alone are insufficient in raising the spiritual well-being of our community. Spirituality by instilling ethics, morality and code of conduct is essential for the emotional and spiritual well-being of a community.

With this in mind we are involved in resurrecting damaged and neglected temples by empowering and motivating the local community with financial assistance to rebuild such structures and help with the resumption of worship.

With the donation of 691 local families, contributing what they could and with money raised by Vanni Hopeth the Varasithi Vinayagar temple has been fully reconstructed and is now a functioning temple.

To instill in children the concept that religion is not merely worship but a prescribed way of life, we have commenced an Araner school on Sundays and hopeth to raise the spiritual well-being of these children. 42 children attend these classes. Nutritious food is supplied to these children on the day and 2 teachers are employed.

To encourage and develop the spiritual well-being of our youth, Ramarbhajan is conducted. About 60 to 70 youth are involved in Ramarbhajan where they gather and sing bhajans weekly at the local temple. Over the months of November, December and January bhajans are sung daily, initiating at the temple and progressing along the road to individual homes.

Community very grateful to Shiyam Sunder & his wife Meerathoinvolving this spiritual development work.



**காவேரி கலாமன்றத்தின்
சமுதாய கூடல் நிகழ்வுகள் 2017**

4. Community coordination projects

Staff of KKM and Vanni Hope is employed at three levels – as office staff, as field workers and as community workers. We focus on developing the individual strengths of our staff, providing leadership skills and devising methods to improve their livelihood. During the reporting periods, management and leadership skills of 4 such staff members have been advanced.



காவேரி கலாமன்றத்தின்

விளையாட்டு அபிவிருத்தி பணிகள்

2017

5. Youth's skill development through Sports activities.

We aim to promote sporting talents of our youth both at schools and clubs. Children here have been deprived of the opportunity to compete at a national level over the past 40 years. For the first-time Battle of Vanni was initiated where 21 clubs competed in cricket. This was done in association with the Kilinochchi cricket association. On account of this venture the Kilinochchi cricket association has been recognized by the national cricket board. Consequently, Kilinochchi cricket association now has a standing in the cricket board of the Northern province.

Grounds of New Bharathys sports club is in the process of being developed. Youth of this club have been significantly affected by the war and are underprivileged. This facility is likely to be of immense help in boosting the morale of these youth. Cricket practice nets have already been completed and work is in progress for the development of the cricket grounds and the boundary wall.

12 clubs have been issued with cricket kits and it is hoped this will enhance their cricket practice, games and tournaments.

Support of the New South Wales Tamil sports club has been immensely valuable in this venture.



**காவேரி கலா மன்றத்தின்
இலக்கிய பணிகள்
2017**

6) Community education & literature development projects.

With the hope of reviving our heritage, further developing our Tamil culture and instilling our time honored and valuable traditions in our society, many workshop have been initiated. Children who have participated in composing poetry, songs and story writing have been encouraged with certificates and awards. A book titled, „Documentation of Jaffna“ has been published. We hope to continue to transmit knowledge of our past leaders, our heritage and culture.

Contribution of Mr. and Mrs. Siva Sivasubramaniam has been invaluable in this mission.



**காவேரி கலா மன்றத்தின்
தொழுநோயாளர் மறுவாழ்வு
பணிகள்
2017**

From 2014 to 2019, KKM is working with people affected by leprosy in all 5 districts of the Northern Province in Sri Lanka delivering a 5 year Multi-Year project funded by TLMEW

After the resettlement there is now the possibility of increasing the detection rate throughout the entire Northern Province. This needs to be carried out. We have initiated the work in October 2014 . In this regard, KKM has been assigned 42 Grama villages in the Northern province divisions by the Ministry of Health, Northern province and the Regional Director of health Services.

Problem had been identified & addressing problem by multiyear project

1. During the war in northern Sri Lanka health care, including leprosy services, were severely disrupted with few new leprosy cases diagnosed and treated. Even in 2011 the areas where the conflict continued most recently diagnosed the lowest numbers of (single figures) new cases of leprosy.

- **Yes, we are addressing this Problem.**

2. The number of leprosy cases diagnosed in Sri Lanka is on the increase including districts in Northern Province where detection rates have been low.

- **Our project includes detecting new cases and our statistics shows that the number of the leprosy cases diagnosed is on the increase in Sri Lanka not only in the northern province but also Eastern province.**

3. The Northern Province is only now attempting to recover from the devastating effects of the war and natural disasters such as the 2004 tsunami, which increased the poverty and vulnerability of communities. Leprosy affected households due to their already low resilience and greater poverty were some of the worst affected and still have:

1) Lack of education, 2) Food insecurity 3) and Unsafe water supplies.

- **We are addressing these problems in our project and we are monitoring the progress.**

4. The facilities for rapid screening and rapid microbiological diagnosis are only available in the Jaffna Teaching Hospital in Northern Province which is a considerable distance from most people affected by leprosy as the majority of the affected communities live in remote villages with little access to medical facilities, yet leprosy services are only provided in district hospitals under dermatologists.

- **The dermatologist is only in district general (Teaching) hospitals patients do have problems in travelling from remote villages. We are addressing these issues in our project.**

From 1999 to 2014 KKM worked only in the Jaffna District. During this period the following observations were made.

1. Persons with Grade 2 level deformities were presenting at hospitals in the other 4 districts of the Northern

Activities on progressing overcome from problem statement

- ***Lack of awareness of the disease in medical personnel and in the wider community.***
- ***Limited screening facilities.***
- ***Limited diagnostic facilities within Jaffna Peninsula***
- ***Inadequate support for the care of leprosy patients***
- ***Lack of livelihood support for leprosy affected families***

| Northern Province Districts | Year - 2014 | | Year - 2015 | | Year - 2016 | | Year -2017 January to Dec | | Total population |
|-----------------------------|-------------|-----------------------|-------------|-----------------------|-------------|-----------------------|------------------------------|--|------------------|
| | New cases | Total number of cases | New cases | Total number of cases | New cases | Total number of cases | New cases | Total number of cases from 2014 - 2017 | |
| Jaffna | 77 | 130 | 52 | 182 | 34 | 216 | 26 | 242 | 583378 |
| Mannar | 16 | 16 | 10 | 26 | 09 | 35 | 09 | 44 | 99051 |
| Killinochchi | 02 | 05 | 02 | 07 | 02 | 09 | 07 | 16 | 112875 |
| Vavuniya | 23 | 33 | 16 | 49 | 07 | 56 | 14 | 70 | 171511 |
| Mulaitheevu | 06 | 10 | 03 | 13 | - | 13 | 01 | 14 | 91941 |
| Total | 124 | 194 | 83 | 277 | 52 | 329 | 57 | 386 | 1058756 |

- ***Lack of advocacy by and on behalf of those affected***

KKM's Goal is for address the problem:

That no one diagnosed with leprosy will deteriorate to a Grade 2 disability and all people affected by the disease access appropriate health care and rehabilitation in Northern Sri Lanka.

Health department of Northern Province confirmed that no one had been diagnosed or detected with Grade 2 disability during reporting period due to KKM's hard work & work the government initiative programme & by TLMEW vision & mission.

KKM's activities for address the problem via its goal

A) KKM is working for long-term changes with the following objectives during the reporting period.

- 1) Strengthened capacity of the national health care system in providing leprosy services.
- 2) People affected by leprosy having reduced vulnerability through improved livelihoods, safe water supply, education, better hygiene, improved self-care, empowerment and access to government welfare services.
- 3) Reduced stigma associated with leprosy replacing feelings of despair with self-worth, and achieving equality in society through enlightenment of people of all religions. Ethical conduct with regards to people affected by leprosy, such as their responsibilities to care for and to include those affected by leprosy within community life.

4) Increased capacity of KKM for sustaining leprosy work in Sri Lanka.

B) Specially KKM is working for specific objectives to achieved & focus our main goal to address problem .

1. Increased detection of new cases of leprosy, and improved Government leprosy screening and treatment facilities in the Northern Province of Sri Lanka.

Details of new case Jan to December 2017 according to KKM's beneficiary's details recorded

Which those refer by leprosy PHI's of Northern Province

| District | Number of new case | Men | Women | Child | Total 2017 up to Dec |
|--------------------|--------------------|-----------|-----------|-----------|----------------------|
| Jaffna | 26 | 18 | 06 | 02 | 26 |
| Kilinochchi | 02 | 02 | | | 02 |
| Mulaidevu | 01 | | 01 | | 01 |
| Mannar | 07 | 03 | 02 | 02 | 07 |
| Vavuniya | 14 | 10 | 02 | 02 | 14 |
| Total | 57 | 33 | 11 | 06 | 57 |

| Districts | Direct leprosy patients selected for water project | Number of benefiteres are using from family | Village people getting benefit from this project | Total |
|--------------------|--|---|--|------------|
| <i>Jaffna</i> | <i>17</i> | <i>102</i> | <i>126</i> | <i>245</i> |
| <i>Mannar</i> | <i>-</i> | <i>--</i> | <i>--</i> | <i>--</i> |
| <i>Kilinochchi</i> | <i>--</i> | <i>--</i> | <i>--</i> | <i>--</i> |
| <i>Mulaidevu</i> | <i>01</i> | <i>06</i> | <i>13</i> | <i>20</i> |
| <i>Vavuniya</i> | <i>05</i> | <i>30</i> | <i>57</i> | <i>92</i> |
| Total | 23 | 138 | 196 | 357 |

Northern Province leprosy cases detail with total population Total New cases (2014 to 2017 January to December 2018) =386

Estimated population of all 5 Districts = 1,058,756 (Last census 2013)

2. Reduced vulnerability through effective rehabilitation of communities affected by leprosy within Mannar and Jaffna Districts of Northern Province.

a) Safe water facilities

b) Livelihood program

176 members of from 33 direct PAL Families from Jaffna&Vavuniya have got livelihood opportunities during reporting period.

| <i>Districts</i> | <i>Direct leprosy patients getting benefit by our livelihood .</i> | <i>Number of benefiteres from family</i> | <i>Total</i> |
|--------------------|--|--|--------------|
| <i>Jaffna</i> | <i>37</i> | <i>222</i> | <i>259</i> |
| <i>Mannar</i> | | | |
| <i>Kilinochchi</i> | | | |
| <i>Mulaidevu</i> | <i>01</i> | <i>06</i> | <i>07</i> |
| <i>Vavuniya</i> | <i>15</i> | <i>175</i> | <i>190</i> |
| <i>Total</i> | <i>53</i> | <i>403</i> | <i>456</i> |

a) Education support

197, Children leprosy background is getting educational support from in Northern Province.

| <i>Districts</i> | <i>Direct leprosy children</i> | <i>From family</i> | <i>From village</i> | <i>Total</i> |
|--------------------|--------------------------------|--------------------|---------------------|--------------|
| <i>Jaffna</i> | <i>17</i> | <i>19</i> | <i>191</i> | <i>227</i> |
| <i>Mannar</i> | <i>--</i> | <i>02</i> | <i>--</i> | <i>02</i> |
| <i>Kilinochchi</i> | <i>--</i> | <i>05</i> | <i>--</i> | <i>05</i> |
| <i>Mulaidevu</i> | <i>---</i> | <i>04</i> | <i>---</i> | <i>04</i> |
| <i>Vavuniya</i> | <i>12</i> | <i>15</i> | <i>10</i> | <i>37</i> |
| <i>Total</i> | <i>29</i> | <i>45</i> | <i>201</i> | <i>275</i> |

3. *Reduced stigma and exclusion of people affected by leprosy in Northern Province of Sri Lanka.*

Project team has been worked in various sectors among 33371 people to reduce stigma & exclusion program during reporting period.

| <i>Districts</i> | <i>Participants from School level</i> | <i>Participants from Community level,</i> | <i>Participants from Government staff</i> | <i>Total</i> |
|--------------------|---------------------------------------|---|---|--------------|
| <i>Jaffna</i> | <i>3865</i> | <i>26281</i> | <i>870</i> | <i>31016</i> |
| <i>Mannar</i> | <i>482</i> | <i>104</i> | <i>120</i> | <i>706</i> |
| <i>Kilinochchi</i> | <i>160</i> | <i>583</i> | <i>82</i> | <i>825</i> |
| <i>Mulaidevu</i> | <i>133</i> | <i>91</i> | <i>23</i> | <i>247</i> |
| <i>Vavuniya</i> | <i>202</i> | <i>193</i> | <i>182</i> | <i>577</i> |
| <i>Total</i> | <i>4842</i> | <i>27252</i> | <i>1277</i> | <i>33371</i> |

04. *Increased organisational capacity of KKM in terms of advocacy, gender analysis, leadership development, leprosy, monitoring and evaluation.*

| <i>Workshops & Training</i> | <i>Name of resource person</i> | <i>Name of Organization</i> | <i>Number of unit</i> | <i>Total participants</i> |
|--|---------------------------------------|--|-----------------------|---------------------------|
| <i>Leprosy reaction</i> | <i>Miss Shabina</i> | <i>TLMEW</i> | <i>01</i> | <i>16</i> |
| <i>Research methods</i> | <i>Miss Shabina</i> | <i>TLMEW</i> | <i>01</i> | <i>16</i> |
| <i>NTD</i> | <i>Miss Shabina</i> | <i>TLMEW</i> | <i>01</i> | <i>14</i> |
| <i>Leprosy reaction 02</i> | <i>Dr(Miss)Narayane</i> | <i>Infection diseases doctor from UK</i> | <i>01</i> | <i>09</i> |
| <i>Leprosy & House to house visit</i> | <i>Dr Rajeev & Dr Sivaganesan</i> | <i>Health department of Jaffna</i> | <i>03</i> | <i>09</i> |
| <i>Office management</i> | <i>Mr Pujankan</i> | <i>From government office</i> | <i>03</i> | <i>09</i> |
| <i>Speech training</i> | <i>Mr Lavakumar</i> | <i>Public library Kilinochchi</i> | <i>02</i> | <i>40</i> |
| <i>Special bible studies</i> | <i>Pastor Tim Enko</i> | <i>American Education development</i> | <i>03</i> | <i>32</i> |
| <i>Leadership workshop</i> | <i>Mr Karunagaran</i> | <i>Kili- Media</i> | <i>01</i> | <i>22</i> |
| <i>Let us see our common indent y</i> | <i>Mr Thabenthiran</i> | <i>DSO</i> | <i>03</i> | <i>28</i> |
| <i>Organic farming & mushroom cultivation.</i> | <i>Mr M Kupusamy</i> | <i>Sun mushroom Velore (India)</i> | <i>03</i> | <i>04</i> |
| | | | | |
| <i>Total</i> | | | | |

| No | Activity | Number of program | Total Participant & beneficiaries in Northern province |
|----|---|-------------------|--|
| 01 | TOT Training for health officers | 21 | 1077 |
| 02 | Street Drama and awareness to precede a visit of a mobile clinic to a community | 71 | 20897 |
| 03 | Screening program with awareness program Practical arrangements made for the visit of the Government mobile clinic to a community and follow-up with leprosy patients | 15 | 784 |
| 04 | Formed village health care & promotion groups | 14 | 3401 |
| 05 | Leprosy awareness workshop to School children through posters & Media | 12 | 894 |
| 06 | Conference on Increased detection of leprosy cases identified northern province level & Exhibition | | ... |
| 07 | Herbal plants & home gardening for sustainable nutrition | 86 | 182 |
| 08 | Food provision for MDT patients | 19 | 703 |
| 09 | Educational support to the children(special workshops) | 24 | 501 |
| 10 | Workshops to initiate their own self care groups | 04 | 84 |
| 11 | Supplying foot wear (special workshop) | 04 | 04 |
| 12 | Livelihood development for the affected families | 53 | 452 |
| 13 | Water for Leprosy Families | 23 | 377 |
| 14 | Workshop for community leaders | 62 | 1439 |
| 15 | Workshop water supply, health & hygiene | 22 | 496 |
| 16 | Staff capacity development through special workshop | 09 | 156 |
| 17 | Leprosy awareness program through KKM other projects | 11 | 11196 |
| 18 | Vocational training | ----- | 08 |
| 19 | Home garden through Children | 05 | 23 |
| 20 | Art & Essay completion | 27 | 977 |
| 21 | Infant children education program through Pre Schools in leprosy villages | 02 | 46 |
| 22 | Leprosy Peoples organization | 27 | 4560 |
| 23 | Hope farm | | 13622 |
| | TOTAL | 511 | 61879 |

1. TOT Training for health officers



2. Street Drama and awareness to precede a visit of a mobile clinic to a community



3. Screening program with awareness program Practical arrangements made for the visit of the Government mobile clinic to a community and follow-up with leprosy patients





4. Formed village health care & promotion groups



5. Leprosy awareness workshop to School children through posters & Media



6. Herbal plants & home gardening for sustainable nutrition



7. Infant children education program through Pre Schools in leprosy villages



8. Educational support to the children (special workshops)



11. Livelihood development for the affected f for Leprosy Families





13. Workshop for community leaders



14. Workshop water supply, health & hygiene



15. Staff capacity development through special workshop





17. Art & Essay completion



19. Food provision for MDT patients.



20. Integral Mission



21 .spiritual development



**காவேரி கலா மன்ற
பணியாளர் வினைத்திறன்
2017**

**Staff Capacity details
2010 – 2018**

| Name | Administration | Office Skill | field work | Theater | review |
|--------------------------|-----------------------|---------------------|-------------------|----------------|---------------|
| Rev.T.Sivagnanam | √ | √ | √ | √ | |
| Mr.M.Thibagar | √ | √ | √ | √ | |
| Mr.Krishnamukan | | √ | √ | | √ |
| Mr.N.Nagenthiran | | √ | √ | √ | √ |
| S.Anantharasa | | | | | |
| Miss.K.Lebora Jeevamalar | √ | √ | √ | √ | |
| N.Subajini | √ | √ | √ | √ | √ |
| Mrs.R.Manokaran | | √ | √ | | √ |
| Mr.S.Ratheeswaran | √ | √ | √ | √ | √ |
| Miss.T.Thayarani | √ | √ | √ | √ | |
| Mirs.S.Thayalini | √ | √ | √ | √ | √ |
| Mr.P.Uthayachanran | | √ | √ | √ | √ |
| Miss.S.Priya | | √ | √ | √ | √ |
| Miss.R.Kokila | | √ | √ | | |
| Ambika | | | | | |
| Miss.P.Uthayashanthini | √ | √ | √ | √ | √ |
| Miss.T.Kalaivani | | √ | √ | √ | √ |
| Miss Sagana | √ | √ | √ | √ | √ |
| Miss.A.Ketheeswari | √ | √ | √ | √ | |
| Miss.R.Thusiyanthi | √ | √ | √ | √ | √ |
| Miss.S.Sukirtha | | | | | |
| Miss.M.Shobana | | √ | √ | | √ |
| Mr.Puthisigamani | √ | √ | √ | √ | |
| R.Thavarubini | √ | √ | √ | | |
| Kalaivani | | | | | |
| Miss.R.Hithushara | | √ | √ | | √ |
| Miss.T.Niroja | | | √ | | |
| Sivananthini | | √ | √ | | |
| Mrs.T.Sumathy | | | | | |
| K.Uthayakala | | √ | √ | | |
| Mrs.P.Sirani | | | √ | | √ |
| Miss.T.Thamarachelvi | | | √ | √ | |
| Y.Thanusiya | | | | | |
| T.Sanusha | | √ | √ | | √ |
| E.Sajintha | | √ | √ | √ | √ |
| Miss M Vithusha | √ | √ | √ | √ | √ |
| S.Shayanika | | √ | √ | | √ |
| Dilani | | | √ | √ | √ |
| E.Mooventhan | | √ | √ | | √ |
| Mr R Gorge | | | √ | √ | √ |
| Miss Lakshana | | √ | √ | | √ |
| Miss Lalina | | √ | √ | √ | √ |
| Miss Jency | | √ | √ | | √ |

**காவேரி கலா மன்றத்தின்
தொழுநோயாளர் மேம்பாட்டு
சம்மேளன பணிகள்
2017**

Introduction

Goal – The goal is to devise Vision and Mission statements to rid the Northern Province of Leprosy. It was agreed the aim was to empower existing local community groups and in turn transform these groups also into people’s forums. This chain reaction would enhance the transmission of knowledge in relation to general health including leprosy many-fold.

Vision – The vision is for all citizens to have access to fundamental health information including leprosy.

Mission –

1. Strengthen community groups towards Leprosy awareness.
2. Involve community groups in Leprosy & health-related interactions.
3. Ensure the community is aware of the facilities the government has towards improved health.
4. Community needs in relation to health to be relayed to respective government authority.

The mission is to be achieved by the sharing of valuable and accurate information with community groups. The information is to comprise of general health, hygiene and nutrition as well as specific information on early signs and symptoms of leprosy, its mode of transmission, its management and possible complications. Community to be made aware of the availability of screening clinics and of local hospital based dermatology clinics for further investigation and management of leprosy.

Geographic areas to be targeted were divided into 5 districts namely Jaffna, Kilinochchi, Mannar, Mullaitheevu and Vavuniya. Ambassadors for change were chosen for each of these areas and they indicated their proposed targets such as how many preschools they propose to visit, how many temples and church gatherings they propose to address etc. They also indicated how many information stickers and pamphlets they hoped to distribute. Displaying stickers on busses was thought to be efficacious.

மாற்றத்திற்கான தூதுவர்களின் விசேடகலந்துரையாடல் வவுனியா பிராந்திய சுகாதார சேவைகள் பணிப்பாளர் பணிமனையில் நடைபெற்றபோது...



மாற்றத்திற்கான தூதுவர்களின் அமர்வு கண்டாவளை 25.05.2017 இன்று நடைபெற்றபோது....



மாற்றத்திற்கான தூதுவர்களின் அமர்வு சண்டிலிப்பாய் கிராமத்தில் நடைபெற்றபோது....
(08.05.2017)



மாற்று மக்கள் சபையினால் "உடல் ஆரோக்கியமும் இலங்கையின் சட்டமும்" என்ற விசேட கருத்தரங்கு இன்று கிளிநொச்சியில் நடைபெற்றபோது.



மாற்றத்திற்கான தூதுவர்களின் விசேட பயிற்சிப்பட்டறை இன்று கிளிநொச்சியில் நடைபெற்றபோது...



விவாத அரங்கு இரண்டாம் நாள் நிகழ்வு கண்டியில் நடைபெற்றபோது.



உருஷப்பாலம்



செயற்குழு உறுப்பினர்கள்



தலைமைத்துவப்பயிற்சி கண்டியில் நடைபெற்ற போது.....



**காவேரி கலா மன்ற
வருடாந்த வரவு செலவு
2017**

Kaveri Kala Mandram

General Receipts and Payments Account for the year Ended 31st December 2017

Opening Balance

| | | |
|------------------------------|------------|----------------------------|
| KKM Leprosy Project | | 1,420,347.64 |
| KKM Vanni Hope Project | | 2,627,644.94 |
| KKM Admin I account | | 1,674,010.10 |
| KKM House of Hope | | - |
| KKM Welfare fund | | - |
| KKM Education trust fund | | - |
| Total Opening Balance | (A) | <u>5,722,002.68</u> |

Receipts

| | | |
|--------------------------|--------------|-----------------------------|
| KKM Leprosy Project | | 16,027,056.69 |
| KKM Vanni Hope Project | | 17,533,306.53 |
| KKM Admin I account | | 9,170,736.37 |
| KKM House of Hope | | 5,086,962.27 |
| KKM Welfare fund | | 1,855,182.57 |
| KKM Education trust fund | | 4,240,485.08 |
| Total Receipts | (B) | <u>53,913,729.51</u> |
| | (A+B) | <u>59,635,732.19</u> |

Payments

| | | |
|--------------------------|------------|-----------------------------|
| KKM Leprosy Project | | 15,156,623.37 |
| KKM Vanni Hope Project | | 19,458,010.73 |
| KKM Admin I account | | 9,392,985.29 |
| KKM House of Hope | | 4,704,250.76 |
| KKM Welfare fund | | 1,574,424.48 |
| KKM Education trust fund | | 3,538,352.07 |
| Total Payments | (C) | <u>53,824,646.70</u> |

Closing Balance

| | | |
|------------------------------|------------|----------------------------|
| KKM Leprosy Project | | 2,290,780.96 |
| KKM Vanni Hope Project | | 702,940.74 |
| KKM Admin I account | | 1,451,761.18 |
| KKM House of Hope | | 382,711.51 |
| KKM Welfare fund | | 280,758.09 |
| KKM Education trust fund | | 702,133.01 |
| Total Closing Balance | (D) | <u>5,811,085.49</u> |

(C+D)

59,635,732.19

.....
 Project Manager

We have prepared the above Receipts and Payments Account for the year ended 31-12-2017 from the books of account information and explanations furnished to us .

Jaffna,
 29/03/2018

CHARTERED ACCOUNTANTS.



Amalingam Associates
Chartered Accountants
 250, Brown Road, Jaffna

No.118-3/3 W.A.DE.Silva Mau
 Colombo-06, Srilanka
 Tele/Fax :- 0112-507550

22/02/2018

The Project Manager
 Jaffna Leprosy Project,
 Kaveri Kala Mandram,

Dear Sir

Kaveri Kala Mandram
Increased detection of leprosy case & rehabilitation of
leprosy community in Northern Sri Lanka Project

Report on the Account for the Year Ended 31.12.2017

We have examined the annexed Receipts and Payments Account for the year ended 31.12.2017 our observation are appended:-

Payments :- All the major items of payments for the year selected based on statistical sampling method and vouched with relevant paid vouchers and acknowledgement and found them in order These items were brought to account on cash basis.

Cash at Bank

We have reconciled the bank balance as shown in the books of account with those shown in the bank statements. We have received direct confirmation from the bank.

Cash in hand We have received a certified letter for Cash in hand Rs 46,637.55cts From the Accountant of the institution

We will be glad to furnish any other information that you may require

Amalingam Associates
 CHARTERED ACCOUNTANTS
 JAFFNA OFFICE
 CHARTERED ACCOUNTANTS

Annalingam Associates
Chartered Accountants
250, Brown Road, Jaffna

No.118-3/3 W.A.DE.Silva Mawatha
Colombo-06, Srilanka
Tele/Fax :- 0112-507550

Kaveri Kala Mandram

Increased detection of leprosy case & rehabilitation of leprosy community in Northern Sri Lanka Project

Supported by The Leprosy Mission England & Wales

Receipts and Payments Account for the year Ended 31st December 2017

Opening Balance

| | |
|--|---------------------|
| Cash in hand | 24,187.40 |
| Cash at Hatton National Bank C/A 15702002653 | 100,000.00 |
| Cash at Hatton National Bank S/A 15702001411 | 1,296,160.24 |
| Total Opening Balance | 1,420,347.64 |

Receipts

| | |
|--|----------------------|
| Grant from the Leprosy Mission England & Wales | 13,872,040.00 |
| American education fund for the water Project | 1,995,500.00 |
| Bank Interest | 133,539.69 |
| Other income | 25,977.00 |
| Total Receipts (A) | 16,027,056.69 |

1 Payments

Staff cost

Non TLM personal
 Sub Total

| | <u>Budget</u> | <u>Actual</u> |
|----------|---------------------|---------------------|
| | 4,716,253.00 | 4,669,826.60 |
| 1 | 4,716,253.00 | 4,669,826.60 |

2 Opening Cost

Screening Programme
 Sub Total

| | | |
|----------|-------------------|-------------------|
| | 577,927.00 | 536,648.00 |
| 2 | 577,927.00 | 536,648.00 |

3 Other Operating Cost

Street Drama and awareness program visit of mobile
 Clinic to a community
 Form Village health care promotion groups
 Supplying food directly
 Ulcer Treatment
 Educational support to the children
 Supplying foot wear
 Livelihood development for PAL families
 Water for PAL families
 Teacher seminars on Leprosy
 Workshop water supply and availability
 Awareness workshop on gender bases violence
 Leprosy community
 Travel and Transport local
 KKM Capacity Building
 Audit fees
 Project Travel
 Office Rent

| | | |
|-------------|---------------------|---------------------|
| | 600,000.00 | 573,190.00 |
| | 100,000.00 | 80,617.00 |
| | 200,000.00 | 161,649.00 |
| | 120,000.00 | 59,753.40 |
| | 860,000.00 | 961,766.00 |
| | 96,000.00 | 7,500.00 |
| | 500,000.00 | 492,602.00 |
| | 500,000.00 | 460,373.00 |
| | 100,000.00 | 76,450.00 |
| | 100,000.00 | 63,000.00 |
| | 200,000.00 | 105,620.00 |
| | 791,527.00 | 713,273.00 |
| | 100,000.00 | 123,425.00 |
| | 110,250.00 | 90,000.00 |
| | 158,976.00 | 170,786.70 |
| | 66,150.00 | 67,720.00 |
| C/FD | 4,602,903.00 | 4,207,725.10 |



Annalingam Associates
Chartered Accountants
250, Brown Road, Jaffna

No.118-3/3 W.A.DE.Silva Mawatha
Colombo-06, Srilanka
Tele/Fax :- 0112-507550

Kaveri Kala Mandram

Increased detection of leprosy case & rehabilitation of leprosy community in Northern Sri Lanka Project

Supported by The Leprosy Mission England & Wales

Receipts and Payments Account for the year Ended 31st December 2017 (Contd)

| | <u>Budget</u> | <u>Actual</u> |
|--|-----------------------|---------------------|
| B/FD | 4,602,903.00 | 4,207,725.10 |
| Printing and Reporting | 66,150.00 | 40,347.79 |
| Stationery | 66,150.00 | 74,405.00 |
| Bank charges | 124,114.12 | 109,047.98 |
| Telephone & Internet charges | 66,150.00 | 68,931.65 |
| Annual Project review | 110,250.00 | 43,900.00 |
| Mid Team evaluation | 399,548.00 | |
| Medical Lap Mannar Hospital | 299,429.59 | 327,058.00 |
| Sub Total | 3 5,734,694.71 | 4,871,415.52 |
| | | |
| 4 Vavuniya & other projects | | |
| Home garden for person with affected by leprosy children | 350,700.00 | 327,697.00 |
| Nutrition food for MDT Patients | 324,000.00 | 276,583.00 |
| Evening class for village children | 120,000.00 | 33,000.00 |
| Educational Support | 108,000.00 | 109,969.00 |
| Screening program with awareness through drama | 192,000.00 | 211,600.00 |
| Medical camp & Transport | 57,000.00 | 56,950.00 |
| Water Project | 560,000.00 | 597,800.00 |
| Special workshop for school Teachers | 168,000.00 | 101,716.00 |
| Community field workers | 180,000.00 | 163,483.00 |
| PAL's need assessment workshops | 300,000.00 | 292,009.00 |
| PAL's Leaderships training workshops | 150,000.00 | 92,735.00 |
| Ambassador for change program | 200,000.00 | 172,500.00 |
| Special life skill training PAL | 350,000.00 | 272,758.00 |
| Legal right training for PAL | 200,000.00 | 194,147.30 |
| Exposal Lesson Learning Visit | 250,000.00 | 123,469.00 |
| Society registration | 50,000.00 | 13,750.00 |
| Special public awareness | 250,000.00 | 151,286.00 |
| Travel for Program instructor | 75,000.00 | 22,500.00 |
| Telephone & internet change | 25,000.00 | 19,000.00 |
| Sub Total | 4 3,909,700.00 | 3,232,952.30 |



Annalingam Associates
Chartered Accountants
250, Brown Road, Jaffna

No.118-3/3 W.A.DE.Silva Mawatha
Colombo-06, Srilanka
Tele/Fax :- 0112-507550

Kaveri Kala Mandram

Increased detection of leprosy case & rehabilitation of leprosy community in Northern Sri Lanka Project

Supported by The Leprosy Mission England & Wales

Receipts and Payments Account for the year Ended 31st December 2017 (Contd)

5 Water Project

| | | | |
|---|----------|----------------------|----------------------|
| American Education Fund | | 2,471,900.06 | 1,845,780.95 |
| Sub Total | 5 | 2,471,900.06 | 1,845,780.95 |
| Total Payments Sub Total (1)+(2)+(3)+(4)+(5)-(B) | | 17,410,474.77 | 15,156,623.37 |
| Excess of Receipts Payments (A-B) | | | 870,433.32 |
| Add Total Opening Balance | | | 1,420,347.64 |
| | | | 2,290,780.96 |

Closing Balance

| | |
|------------------------------|---------------------|
| Cash at HNB C/A | 100,000.00 |
| Cash at HNB S/A | 2,144,143.41 |
| Cash in hand | 46,637.55 |
| Total Closing Balance | 2,290,780.96 |



Project Manager

We have prepared the above Receipts and Payments account for the year ended 31.12.2017 from the books of account information and explanation furnished to us and subject to our report of even date that they are accordance there with

ANNALINGAM ASSOCIATES
CHARTERED ACCOUNTANTS
OFFICE
JAFFNA
CHARTERED ACCOUNTANTS

Amalngam Associates
Chartered Accountants
250, Brown Road, Jaffna

No.118-3/3 W.A.DE.Silva Mawatha
Colombo-06, Srilanka
Tele/Fax :- 0112-507550

The Project Manager
Vani Hope Project,
Kaveri Kala Mandram,

19/03/2018

Dear Sir

Kaveri Kala Mandram, Vani Hope Project
Report on the Account for the Year Ended 31.12.2017

We have examined the annexed Receipts and Payments Account for the year ended 31.12.2017 our observation are appended:-

Payments :- All the major items of payments for the year selected based on statistical sampling method and vouched with relevant paid vouchers and acknowledgement and found them in order These items were brought to account on cash basis.

Cash at Bank

We have reconciled the bank balance as shown in the books of account with those shown in the bank statements. We have received direct confirmation from the bank.

Cash in hand We have received a certified letter for Cash in hand Rs10,530.75cts From the Accountant of the institution

We will be glad to furnish any other information that you may require



Kaveri Kala Manram Vanni Hope Project
Receipts Payments Account for the year ended 31st December 2017

Opening Balance

| | |
|---|---------------------|
| Cash at Hatton National Bank S/A 157020047208 | 8,857.02 |
| Cash at Hatton National Bank C/A 157010003032 | 100,000.00 |
| Cash at Hatton National Bank S/A 157020059423 | 2,395,448.32 |
| Cash with Kaveri Kala Manram | 107,472.85 |
| Cash In hand | 15,866.75 |
| | <u>2,627,644.94</u> |

Title of Payment

1 Education Project & Child care

| | <u>Receipts</u> | <u>Payments</u> |
|---|---------------------|---------------------|
| ED01 | 385,922.50 | 422,155.00 |
| ED02 | 1,078,312.00 | 912,802.00 |
| ED03 | 3,299,393.00 | 3,210,123.00 |
| Higher Education Program | | 32,440.00 |
| Children Program 01 | 666,000.00 | 514,503.00 |
| Child care gifts | 160.00 | 10,160.00 |
| Children Program 02 | 730,618.00 | 730,618.00 |
| Children Program 04 | 126,000.00 | 59,460.00 |
| Children Program 05 | 148,000.00 | 81,198.00 |
| Sivanagar school Healthy Food | 61,000.00 | 100,675.00 |
| Sivanagar School Healthy Food & Stationary | 55,000.00 | 60,000.00 |
| Kilinochchi Maha Vidyalayam Sports Trophies | 15,000.00 | 15,000.00 |
| V.H. Education Trust Fund | 55,000.00 | - |
| Sivanagar School Shoes | 80,400.00 | 80,400.00 |
| Stationary for Students in Science Tution Centre | 15,000.00 | 15,000.00 |
| Stationary for Students(Thulir) | 14,940.00 | 14,940.00 |
| Child hood Nutrition Food of Suganthy in Thunkkai | 6,000.00 | 6,000.00 |
| Sub Total | 6,736,745.50 | 6,265,474.00 |

2 Water & Sanitation

| | | |
|-----------------------------------|---------------------|---------------------|
| J.Pushparani - Tube Well | - | 202,620.00 |
| Ilanko - Open Well | - | 171,045.00 |
| Thevika - Open Well | 187,000.00 | 201,170.00 |
| Sutha- Tube Well | 188,040.00 | 195,985.00 |
| K.Mohana - Tube Well | 188,040.00 | 184,135.00 |
| Nageswary - Tube Well | 188,040.00 | 176,850.00 |
| Motor Project- R.Satheeskumar | 63,241.00 | 53,735.00 |
| M.Ganapragasam - Toilet project | 63,470.00 | 62,030.00 |
| T.Jegathewaran-Toilet Project | 63,470.00 | 61,230.00 |
| Shanthirawathani -Tube Well | 188,040.00 | 202,125.00 |
| Shop-Selvaladsumi | 60,170.00 | 68,130.00 |
| Vijayalatchumi -Tube Well | 237,580.00 | 199,355.00 |
| Satheswaran - Toilet | 57,970.00 | 59,350.00 |
| Carers Foundation Balance of 2017 | 349,356.99 | |
| Sub Total | 1,834,417.99 | 1,837,760.00 |



Kaveri Kala Manram Vanni Hope Project

Receipts Payments Account for the year ended 31st December 2017 (Contd)

| <u>3 Person With Visually Handicapped (Blind Projects)</u> | | <u>Receipts</u> | <u>Payments</u> |
|---|----------|------------------------|------------------------|
| Karubaiya - Motor Projets | | 163,294.00 | 58,322.16 |
| Manimekalai- Motor Projets | | - | 60,380.00 |
| Sasikumar -Motor Projets | | - | 28,740.00 |
| Rasaiya-Motor Projets | | - | 63,414.00 |
| M.Amarthalingam | | 70,570.50 | 68,019.50 |
| S.Sinarasa | | 71,995.00 | 32,290.00 |
| K.Siva | | 71,995.00 | 81,000.00 |
| V.Sivakumar | | 56,391.50 | 83,980.00 |
| V.Thiruselvam | | 71,995.00 | 67,640.00 |
| P.Kokulan | | 71,995.00 | 35,015.00 |
| Hope Farm cow Projects | | - | 460,250.00 |
| Tharsika- Poultry Projects | | 63,581.00 | 76,171.01 |
| Shanmuganathan-Peedu Projects | | - | 142,645.00 |
| Nalliah Farm | | - | 24,500.00 |
| Sub Total | 3 | 641,817.00 | 1,282,366.67 |
| <u>4 Community development</u> | | | |
| Shalom Preschool Toilet | | 79,398.00 | 80,538.00 |
| Shalom Preschool Tube Well | | 201,080.00 | 195,425.00 |
| Santhapuram School Sports Development | | 28,200.00 | 13,100.00 |
| Special Needs Children Nutrition Food Projects | | 100,000.00 | 24,944.00 |
| Mrs.Indrani | | 140,000.00 | 21,013.00 |
| Aanaivilunthan Water and Sanitation Projects | | 137,423.00 | 91,510.00 |
| Aanaivilunthan - Light | | 3,450.00 | 3,450.00 |
| Mayavanoor - Women Micro Credit | | 210,000.00 | 210,000.00 |
| Sub Total | 4 | 899,551.00 | 639,980.00 |
| <u>5 Green children for Green nation</u> | | | |
| Konavil | | 3,000.00 | 3,000.00 |
| Mallavi | | 33,000.00 | 32,110.00 |
| Sub Total | 5 | 36,000.00 | 35,110.00 |
| <u>6 Spiritual development</u> | | | |
| Temple Projeect | | - | 81,365.00 |
| Loan To Pillaiyar Temple | | 300,000.00 | 300,000.00 |
| Araneri School of Pillaiyar Temple | | 91,356.00 | 98,396.00 |
| Pillaiyar Temple Coconut Project | | 30,000.00 | - |
| Built shed for Araneri School Malayalapuram | | 10,059.50 | 30,201.00 |
| Araneri School Ponnagar | | 250,144.00 | 22,634.00 |
| Araneri School Ananaivilunthan | | 76,356.00 | 43,858.00 |
| Bhajanai & Pooja | | 6,910.00 | 23,000.00 |
| Temple Yearly Poojai | | 7,425.69 | 68,142.00 |
| Temple Development | | 70,250.00 | 70,250.00 |
| Temple Fence | | 268,320.00 | 268,320.00 |
| Temple Tube Well | | 26,000.00 | 26,000.00 |
| Sub Total | 6 | 1,136,821.19 | 1,032,166.00 |



Kaveri Kala Manram Vanni Hope Project
Receipts Payments Account for the year ended 31st December 2017 (Contd)

| | <u>Receipts</u> | <u>Payments</u> |
|--|---------------------|---------------------|
| <u>7 Sports Activities</u> | | |
| Battle of Vanni Old Student Association | 200,000.00 | 200,000.00 |
| New Barathi Sports Club | 370,932.98 | - |
| New Barathi Sports Developments Work 1 | 145,425.50 | 150,000.00 |
| New Barathi Sports Developments Work 2 | 289,800.00 | 936,516.00 |
| KPL | 303,500.00 | 303,405.00 |
| Sub Total | 1,309,658.48 | 1,589,921.00 |
| | | |
| <u>8 Bank Interest</u> | | |
| Bank Interest & Bank Charges | 224,488.70 | 41,068.97 |
| Sub Total | 224,488.70 | 41,068.97 |
| | | |
| <u>9 Loan for capacity development</u> | | |
| Miss.R.Thushanthini | 45,000.00 | 131,400.00 |
| N.Nagenthiran | 14,000.00 | - |
| Selvaladsumi | 54,000.00 | 41,000.00 |
| Loan Repayment to Ranjan | - | 171,023.00 |
| K.Anantharasa | 153,000.00 | 150,000.00 |
| Sub Total | 266,000.00 | 493,423.00 |
| | | |
| <u>10 Community development work 01</u> | | |
| Phe Saiva Manram | 594,440.50 | - |
| Piggery of Hope Farm | 35,000.00 | 35,000.00 |
| Assessment of Library Box | 302,854.00 | 283,894.40 |
| Sustain Blind Organization | - | 45,000.00 |
| Video Reporting | - | 7,240.00 |
| Sub Total | 932,294.50 | 371,134.40 |
| | | |
| <u>11 Community development work 02</u> | | |
| Jegan Projects | - | 24,000.00 |
| Birthday Wishes | - | 51,225.00 |
| Medical Camp | - | 19,995.00 |
| Others | 20,000.00 | - |
| Sub Total | 20,000.00 | 95,220.00 |
| | | |
| <u>12 Community volunteer development</u> | | |
| Staff Cost | 612,352.67 | 1,729,759.38 |
| Staff Cost For Meeting & Workshop | 32,155.00 | 149,473.00 |
| Visitors Cost | 80,912.50 | 117,863.00 |
| Transport Cost | - | 149,176.51 |
| Office Cost | 5,200.00 | 318,495.76 |
| Audit Fees | 60,000.00 | 80,000.00 |
| | 790,620.17 | 2,544,767.65 |

C/Fd



Arnalingam **A**ssociates
Chartered Accountants
 250, Brown Road, Jaffna

No.118-3/3 W.A.DE.Silva Mawatha
 Colombo-06, Srilanka
 Tele/Fax :- 0112-507550

Kaveri Kala Mandram Vanni Hope Project

Receipts Payments Account for the year ended 31st December 2017 (Contd)

| | B/Fd | 790,620.17 | 2,544,767.65 |
|---|-----------|----------------------|----------------------|
| Donation For Field Relief Work | | - | 20,000.00 |
| Auto maintenance | | - | 19,677.41 |
| Clothes Distribution & Transport | | 32,876.00 | 172,610.00 |
| Office Maintenance | | 3,600.00 | 112,485.00 |
| Calendar 2018 | | - | 37,500.00 |
| Other Projects (Pre school) | | 1,451,040.00 | 1,558,512.85 |
| Blossam Trust Projects | | | 83,349.65 |
| Anbalayam Projects | | 1,217,376.00 | 1,225,484.13 |
| Sub Total | 12 | 3,495,512.17 | 5,774,386.69 |
| Total Receipts Subtotal (1)+(2)+(3)+(4)+(7)+(8)+(9)+(10)+(11)+(12) | | 17,533,306.53 | 19,458,010.73 |
| Excess of Receipts Over Payment | | | (1,924,704.20) |
| Add:- Total opening Balance | | | 2,627,644.94 |
| | | | 702,940.74 |

Closing Balance

| | |
|---|-------------------|
| Cash at Hatton National Bank S/A 157020047208 | 8,544.15 |
| Cash at Hatton National Bank C/A 157010003032 | 100,000.00 |
| Cash at Hatton National Bank S/A 157020059423 | 583,865.84 |
| Cash in hand | 10,530.75 |
| Total closing Balance | 702,940.74 |



 Project Manager

We have prepared the above Receipts and Payments Account for the year ended 31-12-2017 from the books of account information and explanations furnished to us and subject to our report of even date that they are in accordance therewith.

Jaffna,
 19/03/2018

CHARTERED ACCOUNTANTS.



Amalingam Associates
Chartered Accountants
 250, Brown Road, Jaffna

No.118-3/3 W.A.DE.Silva Mawatha
 Colombo-06, Srilanka
 Tele/Fax :- 0112-507550

The Project Manager
 Administration Account
 Kaveri Kala Mandram,

23/02/2018

Dear Sir

Kaveri Kala Mandram Administration Account
Report on the Account for the Year Ended 31.12.2017

We have examined the annexed Receipts and Payments Account for the year ended 31.12.2017 our observation are appended:-

Payments :- All the major items of payments for the year selected based on statistical sampling method and vouched with relevant paid vouchers and acknowledgement and found them in order These items were brought to account on cash basis.

Cash at Bank

We have reconciled the bank balance as shown in the books of account with those shown in the bank statements. We have received direct confirmation from the bank.

Cash in hand We have received a certified letter for Cash in hand Rs 10,550.20 cts From the Accountant of the institution

We will be glad to furnish any other information that you may require

Amalingam Associates
 CHARTERED ACCOUNTANTS
 JAFFNA
 OFFICE
 CHARTERED ACCOUNTANTS & STATES

Annalingam Associates
Chartered Accountants
250, Brown Road, Jaffna

No.118-3/3 W.A.DE.Silva Mawatha
Colombo-06, Srilanka
Tele/Fax :- 0112-507550

Kaveri Kala Mandram Administration Account

Receipts and Payments Account for the year Ended 31st December 2017

Opening Balance

| | |
|--|----------------------------|
| Cash at Hatton National Bank C/A No 157010003193 | 100,000.00 |
| Cash at Hatton National Bank S/A No 157020056101 | 553,459.90 |
| Cash at Sampath Bank S/A No 114861000431 | 10,000.00 |
| Fixed deposit HNB No 146300005690 | 1,000,000.00 |
| Cash in hand | 10,550.20 |
| Total Opening Balance | <u>1,674,010.10</u> |

Receipts

| | |
|------------------------------|----------------------------|
| Leprosy Project | 4,570,526.60 |
| Vanni Hope Project | 1,685,980.17 |
| Blossom Trust | 527,720.65 |
| Anbaalayam | 116,866.84 |
| E.Call Project | 309,447.76 |
| Drama Project | 162,269.27 |
| Bank saving interest | 37,179.08 |
| Loan Return (Thayarani) | 36,000.00 |
| Loan Return (Other Projects) | 1,157,731.00 |
| ReNu Project | 80,000.00 |
| Pre School | 259,875.00 |
| KKM Contribution | 117,140.00 |
| Fixed Deposit interest | 110,000.00 |
| Total Receipts (A) | <u>9,170,736.37</u> |

Payments

| | |
|---|----------------------------|
| Staff salaries | 6,615,797.14 |
| EPF ETF | 1,032,783.15 |
| Staff gifts | 35,000.00 |
| Staff welfare | 40,000.00 |
| Audit Fees (Year 2015,2016) | 50,000.00 |
| Bank Charges | 12,784.00 |
| Purchase of car | 300,000.00 |
| Loan to Thayarani | 36,000.00 |
| Loan to Other Projects | 1,157,821.00 |
| Advance to ReNu Project | 96,000.00 |
| Education Project | 16,800.00 |
| Total Payments (B) | <u>9,392,985.29</u> |
| Excess of Receipts Over Payments (A-B) | -222,248.92 |
| Add:- Total opening balance | 1,674,010.10 |
| | <u>1,451,761.18</u> |



Ammalingam **A**ssociates
Chartered Accountants
 250, Brown Road, Jaffna

No.118-3/3 W.A.DE.Silva Mawatha
 Colombo-06, Srilanka
 Tele/Fax :- 0112-507550

Kaveri Kala Mandram Administration Account
Receipts and Payments Account for the year Ended 31st December 2017 (Continue)

Closing Balance

| | |
|------------------------------|----------------------------|
| Fixed Deposits | 1,110,000.00 |
| Cash at HNB C/A | 100,000.00 |
| Cash at HNB S/A | 221,210.98 |
| Cash at Sampath Bank S/A | 10,000.00 |
| Cash in hand | 10,550.20 |
| Total Closing Balance | <u>1,451,761.18</u> |



 Executive Director

We have prepared the above Receipts and Payments account for the year ended 31.12.2017 from the books of account information and explanation furnished to us and subject to our report of even date that they are accordance there with

 CHARTERED ACCOUNTANTS
 OFFICE

22.02.2018

The Project Manager
House of Hope
Kaveri Kala Mandram,

27/03/2018

Dear Sir

Kaveri Kala Mandram, House of Hope
Report on the Account for the Year Ended 31.12.2017

We have examined the annexed Receipts and Payments Account for the year ended 31.12.2017 our observation are appended:-

Payments :- All the major items of payments for the year selected based on statistical sampling method and vouched with relevant paid vouchers and acknowledgement and found them in order These items were brought to account on cash basis.

Cash at Bank

We have reconciled the bank balance as shown in the books of account with those shown in the bank statements. We have received direct confirmation from the bank.

We will be glad to furnish any other information that you may require



Kaveri Kala Mandram House of Hope

Receipts and Payments Account for the year Ended 31st December 2017

Receipts

| | |
|------------------|--------------|
| KKM Fund | 682,548.08 |
| Rent Income | 313,108.54 |
| Child and Lanka | 962,870.00 |
| Vithu Trust fund | 493,200.00 |
| Blossom Trust | 2,635,235.65 |

Payments

| | |
|-----------------------------|--------------|
| Salary | 107,361.94 |
| Stationery | 100,063.00 |
| Electricity | 111,886.17 |
| Office maintenance | 62,662.65 |
| Workshop expenses | 104,228.00 |
| Transport | 42,454.00 |
| Others | 121,955.00 |
| Visit cost | 14,198.00 |
| J.Ajanthan CAL | 27,000.00 |
| SanthirasegarCAL | 193,480.00 |
| RamanathanCAL | 191,953.00 |
| PremanathanCAL | 188,010.00 |
| JeyakumaryCAL | 330,195.00 |
| Travel | 6,010.00 |
| Vithu trust project | 486,048.00 |
| Amsiya Child care | 15,000.00 |
| Bank charges | 4,975.00 |
| Blossom Trust Well Projects | 2,596,771.00 |

Cash at Bank on 31.12.2017

Hatton National Bank C/A No 146010005593

382,711.51

5,086,962.27

5,086,962.27

.....
Project Manager

We have prepared the above Receipts and Payments Account for the year ended 31-12-2017 from the books of account information and explanations furnished to us and subject to our report of even date that they are in accordance therewith.

Jaffna,
28/03/2018

CHARTERED ACCOUNTANTS.



Amalingam Associates
Chartered Accountants
250, Brown Road, Jaffna

No.118-3/3 W.A.DE.Silva Mawatha
Colombo-06, Sri Lanka
Tele/Fax :- 0112-507550

The Project Manager
 Welfare Fund Project
 Kaveri Kala Mandram,

19/03/2018

Dear Sir

Kaveri Kala Mandram, Welfare Fund Project
Report on the Account for the Year Ended 31.12.2017

We have examined the annexed Receipts and Payments Account for the year ended 31.12.2017 our observation are appended:-

Payments :- All the major items of payments for the year selected based on statistical sampling method and vouched with relevant paid vouchers and acknowledgement and found them in order These items were brought to account on cash basis.

Cash at Bank

We have reconciled the bank balance as shown in the books of account with those shown in the bank statements. We have received direct confirmation from the bank.

Cash in hand We have received a certified letter for Cash in hand Rs 8,849.00cts From the Accountant of the institution

We will be glad to furnish any other information that you may require



Annalingam Associates
Chartered Accountants
250, Brown Road, Jaffna

No.118-3/3 W.A.DE.Silva Mawatha
Colombo-06, Srilanka
Tele/Fax :- 0112-507550

Kaveri Kala Mandram Welfare Fund

Receipts & Payments Account for the year ended 31st December 2017

Receipts

| | |
|---|------------|
| KKM drama income | 676,382.52 |
| Admin cost /income | 24,413.00 |
| Auto Petrol charges from Malayalapuram office | 18,053.25 |
| Utensils income from Annai Vasam | 17,000.00 |
| Jeep Petrol charges from Jaffna office | 718,606.00 |
| Special donations | 400,727.80 |

Payments

| | |
|----------------------------------|------------|
| Vehicle maintenance | 225,648.91 |
| Loan return to Ranjan | 256,000.00 |
| Contribution to E- Call training | 72,000.00 |
| Staff capacity training | 102,955.00 |
| Staff groups photos | 9,487.50 |
| Staff guest room renovation | 28,630.00 |
| Repairs charges to Jeep | 98,940.00 |
| Staff capacity training | 102,635.00 |
| Uthayachchandran Sp help | 9,000.00 |
| Annai Vasam furniture | 34,000.00 |
| Salary for watcher | 61,500.00 |
| Office maintenance | 16,385.00 |
| Thaylinee Sp | 9,802.00 |
| Anantharasa Sp | 13,580.00 |
| Thayarani Sp | 1,200.00 |
| Dilany Sp | 10,000.00 |
| Shagana Sp | 17,289.07 |
| Naganthiran Sp | 1,200.00 |
| Debora Sp | 1,500.00 |
| Thavaruby Sp | 3,500.00 |
| Rajeevan Sp | 5,000.00 |
| Bank charges | 600.00 |
| Stationery | 12,345.00 |
| KPL 2017 | 19,700.00 |
| Pre school | 9,901.00 |
| Loan to Thayarani | 98,000.00 |
| Hope farm Project | 40,000.00 |
| Salary for HoH staff | 50,000.00 |
| Annual gathering 2017 | 95,260.00 |
| Drama costs | 73,010.00 |
| Staff capacity training (India) | 25,556.00 |
| Visitors Cost | 11,950.00 |
| HoH Office building Work | 57,850.00 |

C/Fd

1,855,182.57 1,574,424.48



***A*malingam *A*ssociates
Chartered Accountants
250, Brown Road, Jaffna**

**No.118-3/3 W.A.DE.Silva Mawatha
Colombo-06, Sri Lanka
Tele/Fax :- 0112-507550**

**Kaveri Kala Mandram Welfare Fund Project
Receipts & Payments Account for the year ended 31st December 2017 (Contd)**

| | | |
|------|--------------|--------------|
| B/Fd | 1,855,182.57 | 1,574,424.48 |
|------|--------------|--------------|

Closing Balance

Cash at Hatton National Bank
Cash in hand

271,909.09

8,849.00

| | |
|---------------------|---------------------|
| <u>1,855,182.57</u> | <u>1,855,182.57</u> |
|---------------------|---------------------|

.....
Project Manager

We have prepared the above Receipts and Payments Account for the year ended 31-12-2017 from the books of account information and explanations furnished to us and subject to our report of even date that they are in accordance therewith.

Jaffna,
19/03/2018



Amalingam Associates
Chartered Accountants
 250, Brown Road, Jaffna

No.118-3/3 W.A.DE.Silva Mawatha
Colombo-06, Srilanka
Tele/Fax :- 0112-507550

The Project Manager
 Education Trust Fund Project
 Kaveri Kala Mandram,

19/03/2018

Dear Sir

Kaveri Kala Mandram, Education Trust Fund Project
Report on the Account for the Year Ended 31.12.2017

We have examined the annexed Receipts and Payments Account for the year ended 31.12.2017 our observation are appended:-

Payments :- All the major items of payments for the year selected based on statistical sampling method and vouched with relevant paid vouchers and acknowledgement and found them in order These items were brought to account on cash basis.

Cash at Bank

We have reconciled the bank balance as shown in the books of account with those shown in the bank statements. We have received direct confirmation from the bank.

We will be glad to furnish any other information that you may require



Anmalingam Associates
Chartered Accountants
 250, Brown Road, Jaffna

No.118-3/3 W.A.DE.Silva Mawa
Colombo-06, Srilanka
Tele/Fax :- 0112-507550

Kaveri Kala Mandram Education Trust Fund Project
Receipts & Payments Account for the year ended 31st December 2017

Receipts

| | |
|--|--------------|
| KKM Educational Fund B/2016 (1) | 1,581,400.00 |
| KKM Educational Fund B/I 2017 (2) | 499,510.00 |
| KKM Educational Fund From Jennife Smith (3) | 564,146.40 |
| KKM Educational Fund From ReNu (4) | 702,593.50 |
| KKM Educational Fund From Jennifer Simith & Others (5) | 892,835.18 |

Payments

| | |
|--|---------------------|
| Education scholarship | 1,081,266.00 |
| Bank charges | 17,982.25 |
| Children for Christ | 377,194.00 |
| Renu sports activities | 738,833.00 |
| Rent for program | 9,950.00 |
| Admin cost staff salary | 232,085.82 |
| DR.Preman Jayaratnam speech award | 131,041.00 |
| Purchase of car | 700,000.00 |
| Jennifer & Robert English speech award | 250,000.00 |
| Cash at Hatton National Bank on 31.12.2018 | 702,133.01 |
| | 4,240,485.08 |
| | 4,240,485.08 |



Project Manager

We have prepared the above Receipts and Payments Account for the year ended 31-12-2017 from the books of account information and explanations furnished to us and subject to our report of even date that they are in accordance therewith.

Jaffna,
 19/03/2018



Amalingam Associates
Chartered Accountants
250, Brown Road, Jaffna

No.118-3/3 W.A.DE.Silva Mawatha
Colombo-06, Srilanka
Tele/Fax :- 0112-507550

The Project Manager
 Drama Account
 Kaveri Kala Mandram,

27/03/2018

Dear Sir

Kaveri Kala Mandram, Drama Account
Report on the Account for the Year Ended 31.12.2015

We have examined the annexed Receipts and Payments Account for the year ended 31.12.2015 our observation are appended:-

Payments :- All the major items of payments for the year selected based on statistical sampling method and vouched with relevant paid vouchers and acknowledgement and found them in order These items were brought to account on cash basis.

Cash at Bank

We have reconciled the bank balance as shown in the books of account with those shown in the bank statements. We have received direct confirmation from the bank.

Cash in hand We have received a certified letter for Cash in hand Rs 60.92cts From the Accountant of the institution

We will be glad to furnish any other information that you may require

Amalingam Associates
 CHARTERED ACCOUNTANTS
 OFFICE
 JAFFNA
 CHARTERED ACCOUNTANTS

Kaveri Kalaf Mandram Drama account
Receipts and Payments Account for the year Ended 31st December 2015

Opening Balance

| | |
|---|-------------------|
| Cash at Hatton National Bank C/A No 1570100071858 | 100,000.00 |
| Cash at Hatton National Bank S/A No 157020026791 | 252,484.96 |
| Cash in hand | 8.00 |
| Total Opening Balance | 352,492.96 |

Receipts

| | |
|-----------------------------------|---------------------|
| Drama income from Leprosy Project | 291,770.00 |
| Drama income from green project | 760,080.25 |
| Drama income from SDC Project | 873,017.50 |
| Other Drama | 415,250.00 |
| Special donation -Jenifer | 150,000.00 |
| Higher Education Project | 137,999.99 |
| Child and Lanka | 343,478.00 |
| Contribution for book publication | 21,850.00 |
| Pre School -Mogini Siva | 880,000.00 |
| Sales of Van | 3,000,000.00 |
| Navamani Arulaisa | 315,000.00 |
| Mr.Nick Callald -UK | 98,215.00 |
| Bank interest | 37,692.31 |
| Jeevaoodru | 280,000.00 |
| Mr.Mangala Kanagarajah | 100,000.00 |
| Dr Joy Sabanathan | 20,000.00 |
| Others | 152,080.00 |
| Sub Total (2) | 7,876,433.05 |
| Sub Total (1)+(2) | 8,228,926.01 |

Payments

| | |
|-------------------------------|-------------------|
| Office Rent | 150,000.00 |
| Mannar project Visit cost | 3,950.00 |
| Jaffna project Visit cost | 29,629.37 |
| Travel for Government Metting | 11,911.00 |
| Office maintenance | 23,090.00 |
| Van running cost | 155,202.20 |
| Van maintenance | 203,263.21 |
| Auto running cost | 37,837.00 |
| Auto maintenance | 19,480.00 |
| Food allowance for staff | 32,035.00 |
| Visitor cost | 20,355.00 |
| Staff travel allowance | 12,567.00 |
| Staff welfare - Kilinochchi | 1,247.00 |
| | 700,566.78 |

C/Fd



Annalingam Associates
Chartered Accountants
250, Brown Road, Jaffna

No.118-3/3 W.A.DE.Silva Mawatha
Colombo-06, Sri Lanka
Tele/Fax :- 0112-507550

Kaveri Kala Mandram Drama account

Receipts and Payments Account for the year Ended 31st December 2015 (Contd)

| | B/Fd | 700,566.78 |
|---------------------------------------|------|----------------------------|
| Telephone internet | | 50,246.00 |
| Office communication | | 32,981.00 |
| Reporting card 1 | | 9,380.00 |
| Reporting card 2 | | 13,070.00 |
| Reporting card 3 | | 25,817.00 |
| Drama spends | | 428,594.00 |
| Office maintenance | | 383,470.30 |
| CFC | | 50,000.00 |
| Child Aid Lanka Well Project | | 560,248.00 |
| Bank charges | | 8,957.59 |
| Thiruvallur Pre school | | 731,051.00 |
| Staff cost | | 979,621.00 |
| Staff cost | | 61,000.00 |
| Nahomi Arulaisa Passion fruit project | | 121,430.00 |
| KKM National gathering | | 282,196.00 |
| Loan to Hope Project | | 182,795.00 |
| Audit Fees | | 60,000.00 |
| Sub Total (3) | | <u>4,681,423.67</u> |
| | | |
| <u>Closing Balance</u> | | |
| Cash at HNB C/A | | 100,000.00 |
| Cash at HNB S/A | | 3,447,441.42 |
| Cash in hand | | 60.92 |
| Sub Total (4) | | <u>3,547,502.34</u> |
| Sub Total (3)+(4) | | <u>8,228,926.01</u> |

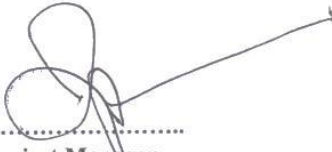

Project Manager

We have prepared the above Receipts and Payments Account for the year ended 31-12-2015 from the books of account information and explanations furnished to us and subject to our report of even date that they are in accordance therewith.

Jaffna,
 27/03/2018

CHARTERED



**காவேரி கலா மன்றத்தின்
தொழு நோயாளர் மேம்பாட்டு
பணிகளை வாழ்த்தியோர் 2017**

No: **4669**

කායිකරය
අලுவලකம்
Office } 021 221 9376

ෆැක්ස්
தொலைநகல்
Fax } 021 221 9374

වෙබ් අඩවිය
இணையம்
Web } www.np.gov.lk

මගේ අංකය
எனது இல
My No }



රේජිනෝල්ඩ් කූරේ
ரெஜினோல்ட் குரே

Reginald Cooray

ආණ්ඩුකාරවර, උතුරු පළාත
ஆளுநர், வட மாகாணம்
Governor, Northern Province

ආණ්ඩුකාරවර කායිකරය
ஆளுநர் செயலகம்
Governor's Secretariat

පැරණි උදකක, නුවර පාර,
චුන්දිකුලි, කපුටු, ශ්‍රී ලංකාව.

பழைய பூங்கா, கண்டி வீதி,
சுண்டிகுளி, யாழ்ப்பாணம், இலங்கை.

Old Park, Kandy Road,
Chundikuli, Jaffna, Sri Lanka.

දිනය
திகதி
Date } **04/10/2017**

Message from Governor of Northern Province to Leprosy Association of Northern Province of Sri Lanka.

Leprosy Association of Northern Province has set its goal to rid the Northern province of Leprosy.

The vision of this association is to empower existing local community groups and transform these groups into people's forum for change. This is likely to enhance the transmission of knowledge about leprosy many fold.

What is even more commendable and unique is, this association is inviting and empowering leprosy sufferers and their families to carry out this vision.

I greatly appreciate this admirable and worthy mission undertaken by the Leprosy Association of the Northern Province.

Thanks.



Reginald Cooray,
Governor,
Northern Province

Reginald Cooray
Governor
Northern Province

උප කායිකරය :
9/1, ලීලි මාවත, ජයන්තිපුර,
බත්තරමුල්ල.

உப அலுவலகம் :
9/1, லிலி மாவத்தை, ஜெயந்திபுர, பத்தரமுல்லை.
දුරකථන / தொலைபேசி / Telephone : 0112883371

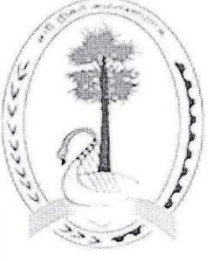
Sub Office :
9/1, Lily Avenue, Jayanthipura,
Battaramulla.



மாவட்ட சமூகசேவைகள் அலுவலகம், கிளிநொச்சி
மாவட்ட கூட்டுறவு கலாசார மண்டப ஒழுங்கை, கிளிநொச்சி

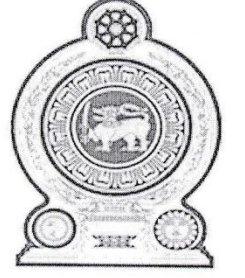

දිස්ත්‍රික් සමාජ සේවා කාර්යාලය, කිලිනොච්චිය
District Social Services Office, Kilinochchi
District Co-operative Cultural Hall Lane, Kilinochchi

Tel: - 0212283363 e.mail:- dssokili1416@gmail.com Fax No:0212283363

வினைத்திறன்மிக்க பயணத்தில்.....

மனித வாழ்வின் நலத்தைப் பாதிப்பதில் ஒன்றான தொழுநோயின் ஒழிப்புக்காக பணியாற்றும் சங்கத்தின் 1ம் ஆண்டு நிறைவு என்பது முதன்மையானதாகும். எமது தமிழ் பிரதேசங்களில் நோய் அற்ற சமூகம் ஒன்றை கட்டி எழுப்பும் பணியில் இச்சங்கம் பரந்துபட்ட மக்கள் தளத்தின் ஊடாக பயணிப்பது மகிழ்வைத்தருகின்றது.

இச்செயற்பாடுகளில் நானும் ஓர் பங்காளானாகப் பல தடவைகள் ஈடுபட்டுள்ளேன். கிராம நகர மட்டங்களில் இவர்களது விழிப்புணர்வு செயற்றிட்டங்களின் விளைத்திறனை நேரடியாக கண்டுள்ளேன். கருத்துக்களை பொது மக்கள்மனதில் உணரும் வண்ணம் இவர்கள் உரைப்பது பாராட்டத்தக்கது.

எமது நாட்டில் சமூகசேவைகள் திணைக்களத்தால் 5 வகையான நோய்களை உடைய வறியவர்களுக்கு மாதாந்த கொடுப்பணவு வழங்கப்பட்டு வருகின்றது. அதில் ஒன்றாக தொழுநோயும் காணப்படுகின்றது கிளிநொச்சி மாவட்டத்திலும் தற்போது 04 தொழுநோயாளர்கள் இனங்காணப்பட்டு மாதாந்த உதவி தொகையை பெற்று வருகின்றனர்.

மருத்துவத்தின் அதி நவீன வசதிகள் காரணமாக தொழுநோய் குணமாக்கப்படக்கூடிய நோய்களில் ஒன்றாக உள்ளது. ஆனாலும் இந்த நோயின் அச்சுறுத்தலை ஒழிக்கும் பணி தேவையான ஒன்றாகும். அந்த பணியில் ஈடுபட்டுவரும் இச்சங்கத்தின் பணியாளர்களை பாராட்டுகின்றேன்.



வேதநாயகம் தபேந்திரன்
மாவட்ட சமூகசேவைகள் அலுவலர்.
கிளிநொச்சி
07.10.2017.

வே.தபேந்திரன்
மாவட்ட சமூக சேவைகள் அலுவலர்
மாவட்ட சமூக சேவைகள் அலுவலர்
கிளிநொச்சி.